寄贈 10.7.15 帝國圖書館

京城日報
七月十一日（木）
夕刊
發行編輯兼印刷人 見島吉治
印刷人 小川三之介
京城府太平通一丁目
發行所 合資會社 京城日報社

御姿ハ寫眞ニ 物部寫眞舘 京城本町明菓横入 電本四二一番

大田と永登浦間 鐵道の複線計畫
愈よ明年度豫算に經費計上 十三年度に完成さす

鐵道局では對滿經濟交通の一大飛躍につれ、最近釜山、新義州間の國際幹線に殺到する客貨は現在の列車運轉状態では急場を凌ぐだけで、將來は緩和困難となつたので、これが圓滑輸送の重大性に鑑み複線計畫を練りつゝあつたが、過般林陸相の來鮮により本府、鐵道當局間に本計畫實現の具體的意見の交換を終り、愈よ鐵道局は明年度豫算に三ケ年繼續費として一千六百萬圓を計上要求し、大田―永登浦間百六十七・三キロ間を向ふ三ケ年間に複線工事を進め昭和十三年度に完成せることになつた 本豫算には路盤用地買收費並に中間驛の増大設備費をも含んでゐる、大田、永登浦間の複線化は釜山、馬山の兩港と麗水浦、群山等の要港を持つ湖南線との三角點に當る大田を起點とし、現在京城迄複線の永登浦とを結び、京城から京義、京元、咸鏡兩線に接續して輸送上重大役割を演ずるもので、完成の上は最少三十個列車を大田、永登浦間に運轉するものと豫想され注目されてゐる

宇垣總督 陸相竝に拓相を訪問 重要協議を遂ぐ

【東京電話】宇垣朝鮮總督は十一日午前八時半官邸にて林陸相と會見、上京の挨拶をなしたのち
一、國境警備問題
一、朝鮮人の滿洲移民問題
一、兵備充實問題
一、鮮滿關係の經濟施設問題
一、鮮滿交通連絡問題
に關して重要協議を遂げ時局問題についても意見の交換をなし同九時十分辭去、同九時二十分拓務省に入江次官、高山拓務局長其他と會見上京の挨拶をなし種々意見の交換をなしたのち、同十時高輪の拓相官邸に兒玉拓相を訪問、朝鮮統治に關して詳細説明をなし來年度豫算編成方針に關して『政府の豫算編成方針は全然諒承であるが朝鮮は朝鮮の特殊事情があるからこの點を諒承されたい、朝鮮總督府としては來年度豫算には資源の開發に力を注ぎ、この方面に相當經費を要する意思である』旨力説し重要協議を遂げたのち、總督より今秋の朝鮮統治二十五周年記念式に拓相の參列を希望し同十一時すぎ辭去した

總督語る

【東京電話】宇垣總督は十一日林陸相、兒玉拓相と會見後左の如く語つた

林陸相とは今日の會見では別にとりまとめた話はせず雜談をしただけで大した問題はない、朝鮮統治、警備等の問題について詳細に林陸相が渡滿の途上立ち寄られた時ゆつくり詳しく各般の報告をなし、これに對する意見も述べた、又陸相の意向を聞いてゐるから、今日の會見では單に上京の挨拶をしたに過ぎない、國境警備等に關しては永年の懸案であるが財政の關係で仲々實現出來ぬ模樣である

兒玉拓相は拓務大臣に就任されてから初めて會つたので朝鮮の統治状況並にこれに對する今後の方針等につき詳しく報告し、拓務大臣のこれに對する注文ぎを聞いたが、大體詳しいことは來る十五日外地首腦部會議の開かれる時に讓ることにした

拓相語る

【東京電話】宇垣總督と會見後兒玉拓相は語る

本日は朝鮮統治の現狀について話を聞いたまでで豫算問題などには餘り觸れなかつた詳しいことは十五日の外地長官會議の時に承はるつもりだ、公債及び補充金の漸減については出來得る限り政府の方針に順應したいが、朝鮮の特殊事情をも考慮されたいとのことであつた總督もすつかり板について朝鮮を中心とする世界の大勢までも見究められて居るのには感服の外なかつた

又工業化に依る朝鮮の開發などについて內地と協調を計ると共に、鮮內に於ける産業統制に力を入れて居られるのは結構なことだ、何れ豫算問題については十五日の長官會議に於て重要政策を樹て、然る上政府の方針に從ひ豫算を編成することにしたい、之れで從來のやうな窮屈な査定はなくなることゝ思ふ

滿洲里會議延期

【新京十日聯合】滿洲里におけるハルハ事件交渉は外蒙側トクソム代表病氣のため十日も引續き休會となつた

米政府が愈よ建艦に着手 無敵海軍を目指して

【ワシントン十日聯合】アメリカ政府はヴイツソン海軍建造案に基き七月一日より初まる一九三五、六年度に於て
乙種巡洋艦 一隻
嚮導驅逐艦 二隻
驅逐艦 五隻
航空母艦 一隻
潛水艦 三隻
計 十二隻
の建造を開始した、更に一九三六—七年度においても驅逐艦十二隻、潛水艦六隻及び場合によつては主力艦一隻を建造することに決定した、因にヴイツソン海軍建造案は五億一千六百萬ドルの巨資を投じ一九三四年より五ケ年計畫で補助艦の建造を開始したものである

北支經濟工作に關し 正式打合會開かる
八田副總裁が新京着

【新京十日電通】八田滿鐵副總裁、石本總務部長は十一日午前八時大連より入京、湯本理事を加へ三氏は直ちに關東軍司令部に赴き第一會議室に於て關東軍、滿鐵、滿洲國側及び關東軍經濟顧問參加して北支經濟工作に關する正式打合會を開催した、本會議に於て大體北支經濟開發の根本的具體方針が確立され、これに關聯して滿鐵組織乃至人的陣容の根本問題にも觸れるものと見られ、頗る注目されてゐる

二重政策の清算 日支提携の遂行決定
きのふ支那四巨頭が蔣大使から實情聽取

【南京十日電通】何應欽、張群、熊式輝、唐有壬氏等は十日午後蔣作賓氏より日本の實情その他日本の對支政策を詳細に聽取し今後の對日策に關して愼重なる協議を遂げた、而して第一次巨頭會議で決定した
一、對日二重政策の清算
一、從來の行懸りを捨て日支提携の具體策
の二方針をあくまで遂行するに決し今後各自に於て研究することになつた、なほ蔣作賓氏は十一日南京發列車で上海に赴き十一日病床にある汪精衛氏を見舞ひ、巨頭會議の內容を報告する

建築物取締 施行規則 月末迄に公布

朝鮮市街地計畫令第二章建物取締に關する施行規則は警務局の立案を終り審議室に廻附したが、十日を以て審議を終了、一部字句の訂正を行つて今月末までに公布の豫定で實施は九月一日と見られてゐる右施行規則は全文百五條から成りこの規則の實施を最後として市街地計畫令關係法規は整備される譯である

エチオピア國征討の作戰につき大評定
ム首相が國防最高會議召集

【ローマ十日聯合】ムツソリーニ首相は十日ローマに國防最高會議を召集、將星百二十名國軍の首腦を網羅してエチオピア帝國征討の作戰につき大評定を開始した（寫眞はム首相）

伊が英に重大提案 平和裡に解決か

【ロンドン十日聯合】ロンドン駐劄イタリー大使グランヂ氏は、九日イギリス外務省を訪問エチオピア問題の解決に關し重大提案を行つた模樣で、右提案が認められればエチオピア問題も平和裡に解決するものと見られるに至つた、提案の內容は判明しないが十日ロンドンイタリー大使館當局は大要左の如き形式をもつてイ、エ兩國間に和協成立の可能性ありと語つてゐる
一、イタリーはイタリー領エトリヤ及びソマリーランドを結ぶ所謂エチオピヤ背後地（ヒンターランド）の事實上の勢力を確保する政治的保障を得ること
一、前記領域の背後においてイタリーだけが政治的並經濟的勢力を振ひ得る地帶を定め、この地帶において土地の開發並び事業統制の權を與へられたい
但しイギリス政府は今迄のところこのイタリー政府の要求を支持するに至らない

聯盟理事會の再干與を申込む エチオピア政府が

【アヂスアベバ十日電通】エチオピア國政府では國際聯盟が伊エ紛爭解決の爲め設けた和協委員會の調停交渉が今や全く頓挫するに至つたので、十日聯盟事務總長宛長文の電報を發し、去る五月二十五日聯盟理事會決議の條項に準據し理事會の遲滯なき再干與を議長リトヴイノフソ聯外相に要求せられたき旨を申込んだ、而して政府は之と同時に在ゼネヴアのエチオピア側和協委員イエゼ教授に對し訓令を發して、紛爭に對する聯盟の活潑なる再介入を求むるため凡ゆる努力を拂ふ樣命令し、理事會が直ちに戰爭防止平和維持の爲め有效なる措置を決定する樣、緊急事態に基づき新制度手續きの急速なる促進を圖るべく訓令し、若し右にして失敗に歸せばエチオピア國は最も重大なる局面に立至るべき旨を附言してイエゼ代表を激勵した

エチオピア人極度に激昂 伊領事館の自動車包圍

【アヂスアベバ十日聯合】和協委員會の決裂で國境戰雲切迫と共にエチオピヤ人の激昂は極度に達し各地官憲は極力民衆を慰撫しイタリー人に對する直接行動の抑壓に努めてゐるが、地方によつては民衆を煽動し、殊にアヂスアベバ駐[illegible]公使館よりの報告によれば、ハブールでは屢々不穩の行動に出で六日の如くハブル領事館の自動車が多數のエチオピヤ兵士に包圍され、同乘のジアデイ領事は散々罵言を浴せられたと言はれる、更に七日には領事館警備兵に對し投石したと言はれエチオピヤ政府はこれが緩和策に苦心の態だ

日本が調停役を買つて出るとの說
わが外務當局は警戒

【東京電話】イタリー、エチオピアの紛爭事件に關しロンドン、ニューヨーク方面よりの報道によれば、イタリーは戰爭を決意するに至り、一方イギリスの調停が奏効せぬので日本が調停の一役を買つて出るとか中立を放棄して何等かの發言をなすにあらずやと噂へられてゐるが、右に對しわが外務當局は「かくの如き報道が傳へられるのは一部の國が日本を引入れ、本問題の處理に當りたいといふ策動の現れであると見るべきで帝國政府においてもかゝる策動に乘せられぬ樣警戒を要す」と語つてゐる

歐洲政局への英の大體方針
きのふ閣議で審議

【ロンドン十日電通】イギリス政府は十日午前十一時より一時間餘ボールドウイン首相司會の下に閣議を開催、ホーア外相が十一日午後下院に於て開陳すべきイタリー、エチオピア紛爭に對する英國政府の態度及び西歐空軍援助條約、海軍會議問題の發展等に關する報告演說の草案を審議し之に贊成を與へた、本日の閣議に現れた英國政府の目下の歐洲政局に對する方針は大體左の如くである
一、英國政府はイタリー・エチオピア間に戰端が開かれ之が聯盟に衝動を與へるのを事前に善處する
一、スケベニンゲンに於ける伊エ紛爭和協委員會の破局後の方策として、聯盟理事會より仲裁者を任命することは結局伊エ紛爭をして聯盟の威力を測定する試驗たらしめ效果なきものとして躊躇の色を示してゐる
一、而してイギリスの立場としてアメリカに於ける事態の如きは第二次的のものであり、第一次的の歐洲に於ける英外交の利害を沒却してまで前者を重視するは反對なりとの傾向が次第に有力化してゐる

アブノール總長大童の活躍！
聯盟を通じての「紛爭處理」を斷念

【ロンドン十日聯合】和協委員會決裂以來イギリス政府當局はアヴノール聯盟事務總長を始め、ロンドン駐劄各國大使を總動員してイタリー、エチオピヤ兩國の戰爭回避に今や最後の努力を續けてゐるアヴノール事務總長の如き十日午前ポーランド大使、イーデン無任所相等と會見後はフランス大使とも懇談會見、更にイタリー大使とも懇談をとげるなど全く涙ぐましい活躍振りだ、ムツソリーニ首相の主張が事實上エチオピヤ帝國の宗主權を確立するにあり、一方制裁規定の適用にはイギリスフランス兩國政府とも希望してゐない實情なので、事務總長自身國際聯盟を通じての紛爭處理を斷念、緊急理事會の招請に對しては極力阻止策を講じてゐることは明かである、尤も聯盟の原則を維持しつゝエチオピヤの提訴を默殺することは至難でこれに對しイギリスフランス兩國政府は一九〇六年エチオピヤ帝國に關する英佛伊三國條約を巧に援用し、破局打開の方針決定に下交渉を進めてゐるものと解される

駐佛英大使が佛首相と懇談

【パリ十日電通】駐佛クラーク英大使は、十日夜ラヴアル佛首相兼外相を訪問伊エ紛爭に懇談を遂げた右はアヴノール聯盟事務總長の訪英後のイギリス閣議の決定に基きイギリス政府の伊エ紛爭に對する新らしきイギリス政府の意向を傳達し、フランス政府の意見を叩いた上で新方針の確定を計らんがためと見られる

議會振肅委員會 選擧肅正案を決定す

【東京電話】衆議院の議會振肅委員會は十一日午前十時半より議長官舍に開會、九日の小委員會に於て決定した選擧肅正に關する小委員案につき協議の結果左の如く決定、來る十三日午後一時より議長官舍に開かれる各派交渉會に於て正式決定することゝし、午前十一時十分散會
一、候補者の嚴選
一、買收防止
一、干渉排擊
一、取締の嚴正公平
一、肅正委員會の適正なる運用と選擧公營の公正なる實施を期す
右各項の實現を期すること

今井田總監 十二日午後歸城

黃海道農村振興狀況視察中の今井田政務總監は、十二日午後二時五十分京城驛着列車で歸任の筈

京城都市研究會委員陳情

京城都市研究會委員谷多喜灣氏外三氏は十一日午前十一時總督、政務總監、內務、警務兩局長に對し次の三項の陳情をなした
一、京城府行政區域擴張促進
一、市街地計畫令第二章施行規則制定促進
一、京城都市計畫豫定區域の防水未完成區域防水工事遂行

人

◇林滿鐵總裁 十三日午前七時四十五分入城、今井田政務總監を訪問、同日午後一時十分發旅客機で西鄕秘書帶同歸連
◇植田軍司令官 十五日午後三時半京城發平壤へ、歸途開城經由十六日午後四時卅分京城着歸任
◇山本滋雄氏（商通副社長）十一日午後三時京城驛發京釜方面へ

天地玄黃

エ、イ兩國必勝を期して戰意横溢、尤もどちらかが負けると思へば戰にはならない
◇
結束派の老人連は一路邁進を叫ぶ外に藝能はないが、總裁諸君は二階も三階も先刻ご承知だ
◇
岡崎老は遠方で心配してゐたことも今日では心配がなくなつたといはれる、その代り遠方で心配してゐなかつたことで、今日では心配になることも出來たらうがの
◇
大衆生産の夢國かなるアメリカへ、日本製自動車の行進曲、何んと濟貿の種蒔き一發よりも驚異に値したらうがな
◇
葬儀行列の大亂鬪、棺の中の故人さん嘆して曰く、俺も足腰がたてばナ

親鸞聖人（270）
女人篇
吉川英治 作
山村耕花 畫

春信佳便（三）

それなり慈圓座主も綽空もじつと默つて坐つてゐた。ふたつの靈がそこに生えてゐるやうに。

——これは死を決して來たな。

と、慈圓は感じた。苟くもそれ位な覺悟がなければ今のことばは吐けないはずである。

——傷ましい。

とも思ひ遣るのだつた。けふ迄の經緯を何もかも慈圓は知つてゐる。そして誰よりも案じてゐる。誰よりも綽空の大成を祈つてゐる。

——然し。

彼が今、突然に云ひ出した希望は、餘りに問題が大きすぎる。綽空のあらゆる苦悶と佛法に對する內煩がこゝ數年前からその問題にあることは慈圓もよく知つてゐたし、芽生えの頃から彼を見てゐる師としての理解も充分持つてゐるつもりであるが、さて、かう眞實にその解決を迫られても、所詮、僧として、いはんや天台の座主として、

（可し）

とも、

（可からう）

とも、云ひ得る事ではない。

けれど又、綽空が、

（玉日姫をわたくしの妻に乞ひうけたい）

と云ふ率直な叫びをこゝでするに迄には、實に、何年間の苦悶、疑惑、自責、そして肉體との血みどろな鬪ひをも遂げて來た上であつて、決して、一朝一夕の思ひではないことも分る。

さうした暗黑の彷徨から出離して念佛門へ一轉した綽空は、そこでも、たゞ易行往生の教へだけには安んじてゐられなかつたと見える。いや、自身がすでに信念してゐた或る眞理への「[illegible]」に對して、法然の教理から更につよい信念を加へて來て、愈よ、

（かう行くのがほんとだ！）

と、謂を固めに固めたあげくこゝへ來たに相違ないのである。たとへ、自分が反對しようが、社會が擧げて拒まうが、彼は百難と鬪つても、その靈願へ驀らに進むかも知れない。

——弱つたことだ。

慈圓は、たつた一言を云ふのにかうまで深刻にためらつたことはない。ものを思判する自分の腦髓が是非の識別をする力を失つてしまつたのではないかと疑はれるほど、いつ迄も考へ込まずにゐられなかつた。

『——朝のおつとめのお邪げをいたしました。お暇申しまする』

綽空は、そつと、緣のはうへ身を退らせてゐた。

慈圓は瞑目したまゝ、

『待て』

と云つた。

『はい……』

『すぐ下山するか』

素直に、綽空はうづくまる。

『いえ』

暫く間をおいて——

『參りましたついでと申しては濟みませぬが、根本中堂、山王七社を巡拜して、なつかしい飯室谷へも久しぶりに立ち寄つて參るつもりです』

『體を、大事にせい』

是とも非とも、綽空の希望に對しては何も答へないで、慈圓は顔をそむけて涙をうるませてゐた。

キング八月號は小說だけでも此の大壯觀！飛切り面白い傑作づくめで又々大賣行き

眞山青果先生の大傑作連載戯曲!! 荒川の佐吉
眞山先生が、秘材を種に俠快兒荒川の佐吉の實に面白い波瀾萬丈の物語を本號より起したが、第一回早くも素晴しい評判です。早速一讀を乞ふ。

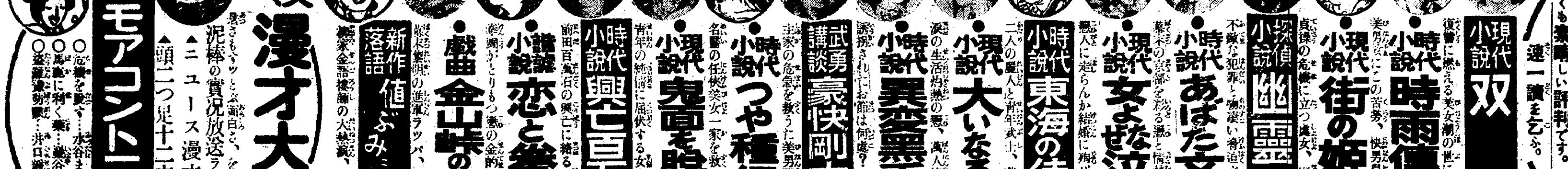

現代小說 双鏡 吉屋信子
復讐に燃える美女潮の世にも傷しき物語。
●時代小說 時雨傳八 林不忘
美男[illegible]にこの苦勞、快男兒傳八の劍難女難
●現代小說 街の姬君 菊池寬
貞操の危機に立つ處女、惱しき青春哀話
探偵小說 幽靈賊 三上於菟吉
不敵な犯罪と物凄い脅迫ぶり恐怖の坩堝！
●時代小說 あばた文武 [illegible]
幕末の京都を彩る戀と情熱、志士奮迅！
●現代小說 女よなぜ泣くか 中村武羅夫
戀人に走らんか結婚に殉ぜんか、惱む佳人
時代小說 東海の佳人 白井喬二
二人の麗人と青年武士、義と愛慾の縺れ
●現代小說 大いなる朝 牧逸馬
涙の生活灼熱の戀、萬人皆泣く名小說！
●時代小說 異變黑手組 大佛次郎
誘拐されし□お節は何處？ 豪俠怪人大苦心
武勇講談 豪快剛太郎 神田伯山
主家の危急を救うた美男艶女の大手柄！
●時代小說 つや種仁術 大倉桃郎
名醫の任俠美女一家を救ふ、惡愛漢の陰謀
●現代小說 鬼面を脫げば [illegible]
青年の純情に屈伏する女の曲折戀の讃歌
時代小說 興亡百万石 小島健三
前田百萬石の興亡に絡る悲壯大秘帖！
●諧謔小說 恋と拳闘 益田甫
華麗かとりもつ戀の金的、トテモ面白い
●戲曲 金山峠の合戰 長谷川伸
幕末黎明の進軍ラッパ、悲壯凄絕の物語
新作落語 値ぶみ 柳家金語樓
柳家金語樓師の大熱演、飛切り面白い
爆笑比べ 漫才大競演
[illegible]面白さ、をかしさ！
泥棒の實況放送……ラッキー、セブン
▲ニユース漫才……河內家房春・同[illegible]江
▲頭二つ足十二本……大朝家[illegible]・同五二郎
ユーモアコント三人集
○危機を脫す……水谷まさる
○馬鹿に利く藥……澁谷三一
○盜難[illegible]……井口靜波
キング八月號は更に大特輯、名記事、特種記事を滿載！
定價五十錢

彈丸列車に備へて 時速百十キロ

百萬圓を投じて 線路の改良工事

愈よ明秋から高速度列車を運轉する

鐵道局の準備成る

明秋から京釜間に出現する快速列車は、過般の試運轉で好成績を收めたので、鐵道局では着々準備を進める一方、現在列車の最高時速九十五キロではスピードアップ時代にあつて不便だと言ふので、さらに十五キロを速め、最高百十キロ迄出せるやう近く運轉規程を改正することになつた。同時に線路狀態は改善を要するものが幾多あるので研究中であるが、大體現在のポイント(線路分岐點)を高級なものに改良、線路の軟弱狀態の改善、曲線カント(高度)の改良京釜間に緩和曲線の挿入、バラストの敷布等を行ひ、最も重要なレールの取替へは京釜間四百五十キロの中七十五ポンドレールを百ポンドに直したものが僅に二百キロ餘りなので、この際既定計畫を促進させ、枕木も增設するはずで、この改良工事は約百萬圓を要する見込みで、取りあへず明年度に一部豫算を要求し彈丸のやうに走る高速度列車の運轉にビクともせぬ頑丈な線路を完成させる筈である

空中で火災を起し 民家に墜落す

搭乘者は落下傘で降りる 平壤飛行機の大椿事

【平壤電話】十一日午前八時十五分飛行第六聯隊第一中隊德田少尉(二〇)が九二式戰鬪機四五號の試驗飛行を行ふべく、牡丹臺上空を飛行中、同卅分ころ機關に故障を生じ四百米の上空で火災を起したので德田少尉は落下傘を利用して大同江に降下石炭船に救はれたが、燃えた飛行機は大同江綾羅島綾羅里部落韓用善方へ墜落、地下六尺に喰ひ込んだ、德田少尉は全身に大火傷を負ふてゐるので手當中である

健兒團の野營

京城健兒團の教導部員は七月十三四の兩日楊州郡牛耳洞附近で野營を行ふ

百廿五圓問題

引續き高木氏を取調べ 帝人事件公判…第九日目

【東京電話】帝人事件假行公判第九日目は、十一日午前八時半から東京刑事地方裁判所藤井裁判長係で開廷、引續き高木氏起ち、昭和八年五月十八日台銀から河合氏に對し賣却値段條件等を發表した顛末につき訊ねられ、一株百二十五圓といふ台銀の提案に對し、それでは迚も相談が纏らぬと一旦逃げを見せたこと等双方の掛引の模樣を語り

高木氏 私共としては百廿五圓といふ値段は決して安くない、現にその日の時價よりも三圓高いのです

裁判長 しかし增資その他の條件もあり、後で値上りすると思はなかつたか

高木氏 私は帝人株の將來について樂觀說をとらず、いゝ加減に手放すべき潮時だと考へてをつたのです

裁判長 被告はこの取引を五月中にしようと努力したのか

高木氏 何も五月一杯といふわけではないがなるべく早い方がいいと思つただけです

此の株の授受の時期といふことも配當に關係があり、背任の意思の有無を推斷する材料となるとなので、裁判長は念入りな訊問をなす

裁判長 河合の方が倍額增資を希望して來たのに對し被告は何んと考へたか

高木氏 別段意に介しませんでした

裁判長 そんなら結構として百廿五圓といふ値段は安過ぎたとは思はぬか

高木氏 はつきり申上げます、決して百廿五圓は安過ぎるものではなく、またその賣却の時期も誤つて居ないことを確信して居ます、今一度繰返して百廿五圓といふことは解るものでない、この問題を推斷するにはその時の當該株式に對する經濟界の觀察によつて推はかるより外はないとて當時の新聞雜誌の記事を引用力說し

高木氏 然るに豫審では此の値段には增資を含まぬものと斷定し增資を含まざる値段で賣却し買手に不當なる利益を與へたといつて我々は背任の罪に問ふて居るのです、果して豫審の此の推察が正しいか私が此處で述べることが實情であるか御賢察を願ひたいと語を強め

高木氏 既に新聞雜誌記事に報道されて居る通り帝人の增資は何人も知つて居ることです、然るに豫審ではこの事實に目を塞ぎ百廿五圓の賣値には增資といふことが含まれて居なかつたと推斷して居るのです

と述べ午前十時五分休憩

お產問答

午前十時半再開、

高木氏 要に私はこの問題について檢事局の搜査態度を非難したいと語を荒げ用意の新聞雜誌を示しながら

高木氏 即ちこれらの新聞雜誌の記事は檢事が本件檢擧の際銀行から參考資料として提出されてあつたものです、然るに檢事はこれを無視し百廿五圓といふ値段は增資を含まぬ値段だと決めて了つたのです、檢事のこの態度は我々に犯意がないといふことを立證する材料は一切之れを取上げず、故意に罪を作り上げんとするものと見るより外はありません

と憤激し

高木氏 姙婦の體重は自體の體重に胎兒の體重をプラスしたのである、從つて分娩の間際になつて突如として體重が增加するのではなく、その以前から增加して居るのです

と姙娠と體重の說明をするので何のことかと聞いて居ると

高木氏 株の增資も同じことで、增資が決定した時突如として騰貴するのではなく、前から値上りの氣構へがあるのです

裁判長 然し愈よ正式に增資を決定したら人氣が出てぐんと値上りするのではないか、御產の例をとつていふならば愈よ目出度く出產となると祝をするぢやないか

高木氏 それはそうです

裁判長 前から生れることは判つて居るのだから出產してもお目出度ないとか、お祝氣分にならないとかいふことはすまい

裁判長もお產問答で才氣煥發の反問を發する、轉じて

裁判長 當時は日支協定もならんとした矢先だし、株が上ることは豫想されただらうと思ふが

高木氏 支那のことは却々以て豫想を許されません、私も支那問題については多少研究して居るが

と日支問題に脫線し滔々と論ずるので裁判長、解つた/\と本論に引戾した

裁判長 五月に株を賣ると六月からは台銀は一株につき三圓廿五錢の配當を失ふことになるから百廿五圓の賣値といつても實質は百廿一圓七十五錢に賣つたと同じことになる譯で、金利に細心なる銀行家としてはどうかと思ふ値の建方でないか

高木氏 いやそれは素人考へです私はあの際賣却することが台銀にとつて有利だと考へました

と述べ

高木氏 次に第二の根據を申上げませう

とて株は市場性を待たぬと値が上らぬこと、台銀が所有し日銀に入れて置いたのでは値段は上らぬことを陳述し

高木氏 だから此の際廿萬の持株の半分を賣り放つて市場性を持たせ、値上りを呼ぶと殘り十萬株の値も上り、台銀に取つては一石二鳥の利があると思つたのです

と說く折くて正午閉廷した

わが雪岳山探檢隊 愈よ麟蹄より登山

微雨あるも元氣旺ん

【佐々木特派員麟蹄電話】雪岳山探檢の本社矢野社會部長一行は十日午後二時春川を出發、一路麟蹄郡北面龍岱里まで驀進、こゝで乘物を捨てゝ愈よ徒步、强行軍に移つた、微雨あるも元氣旺盛、一行五名の勞苦と努力こそは雪岳山を世に出す生みの力だ

金時計で足がつき 十犯の泥棒捕る

廿年を刑務所で過す

大正四年から二十年間、群山西大門、晉州、大邱、平壤、咸興各地刑務所を一巡して四十歲の半分を刑務所で過ごした昭和のジャンバルヂヤンが、出所も束の間、またも鍾路署に檢擧された、去る四日午後零時十分頃京城貫鐵洞二六六貴金屬古物商李守植方へ純金時計鎖時價百三十圓位のものを賣却せんとする妙齡美人を鍾路署員が發見、取調べたところ、意外、京城府外新設里窃盜前科十犯張一男(四〇)が去る五月西大門刑務所を出所するや、府外新設里文完基(二〇)同里洪泰鎭(四〇)と共に窃盜三人組をつくつて、去る三日午後九時頃東大門行電車內で十八金ウオルサマ時計、純金鎖、十圓金貨メダル附をスリとり、前記文完基の姪をして賣却せんとした事が判り、これが端緒となつて十日午後十一時頃同人も自宅に潜伏中を一網打盡に逮捕した

皇軍慰問と 滿洲の教育視察

八月七日羅南を出發

朝鮮教育會主催の在滿皇軍慰問並に教育視察團は初中等學校々長を各道から三名宛選出し、約三十名は來る八月七日から廿九日まで訪滿するが、先づ羅南に集合、間島から新京を經てハルビン、チチハル、洮南、四平街、奉天、旅順、山海關、天津、北平に至り四五日滯在の上、四川に入り營口、大連、旅順、鞍山等を視察して新義州にて解散の豫定である

刀匠協會主催で 刀劍展覽會

帝展第四部刀劍の取扱ひは新展に於ては保留されてゐたが最近文部省と刀匠間に種々折衝の結果年一回文部省後援の下に大日本刀匠協會(會長荒木大將)主催にて刀劍展覽會を開催することとなり第一回展を今秋開くこととなつた

悪いオモニ

京畿道始興郡北面黑石里金英子女(二一)=假名=は京城龍山鐵道官舍の洗濯オモニに雇はれてゐる內惡心を起して官舍數門に白米着物等前後十二回の窃盜を働いて十一日龍山署に擧げられた

京城第一 高普改築

京城第一高等普通學校では校舍が古くなつたので近く卅萬圓を投じて改築することになり、この內廿萬圓は父兄及び保護者會その他學校關係者の寄附金に依り、鎭山兼元比洙氏は二萬圓を寄附した

躍進朝鮮を語る 主要都市の建築物

新築一萬一千軒突破

躍進する朝鮮の姿を建築界から覗いて見る――總督府が市街地計畫令第二章建築物取締施行規則制定の基礎資料として初めて調査した昭和九年中の十四府、四十九邑、鮮內主要都市に於ける新規建築數は一萬一千百二十五件で、昭和七年以來漸增の一途を辿り、活潑な半島產業界の伸長を物語る一面、都市集中の傾向が依然强い、殊に鐵筋、煉瓦建など大建築物は數年前に比し倍增する數字を示してゐる、各道別府邑面に京城、平壤、釜山、大邱四大都市の昭和九年中の建築數左の如し

▲四大都市

	煉瓦石鐵筋建	木造建	增改築	計
京城	一六二	二、六九五	二、三六六	五、二二三
平壤	四〇	一、四六四	一、二〇六	二、七一〇
釜山	三〇	四六六	三五〇	八四六
大邱	一〇	三五四	二九一	六五五

▲各道別

	煉瓦石鐵筋建	木造建	計
京畿	一四四	三、四二二	三、五六六
忠北	一三	三一八	三三一
忠南	九	五五四	五六三
全北	一	一〇八	一〇九
全南	八	四四七	四五五
慶北	一八	九四〇	九五八
慶南	一〇	一、二一八	一、二二八
黃海	一一	六六三	六七四
平南	四四	一、二二四	一、二六八
平北	四二	四一八	四六〇
江原	一七	三一五	三三二
咸南	一六	六九七	七一三
咸北	二〇	三四〇	三六〇

强盜殺人に 死刑

最後審で決定

咸南端川郡下面內白日里金亨祚(三〇)に係る强盜殺人事件上告審の判決は十一日午前十一時五十分高等法院で原審通り死刑を言渡した

被告は昭和六年十月中旬同里の崔成賀の妻金福南と仲よくし崔を邪魔物扱することになり、昭和八年五月十四日元山方面へ雜貨行商に出掛けるのを待ち伏せて崔を殺害したものである

共濟組合疑獄 兩氏は無罪

朝鮮鐵道局共濟組合の疑獄事件として世間の視聽を集めた湯川寬吉、獲野勝茂兩名に係る詐欺横領事件は、十一日午後二時京城地方法院で無罪を言渡された、昭和七年咸北淸津に鐵道局共濟組合消費部の設置に當り、理事の湯川氏は仁川某商會他數名の商人に入札契約を結び、割前を貰ふ內約をしたといふのであつたが、裁判所は犯罪證據なしとの理由から無罪を宣告したものである

三人組みサギ

忠北堤川郡松峴面長谷里賓智泰(三〇)は江原道生れ住所不定朴勝大(三二)と忠北生れ住所不定李範雨(二〇)と共謀の上賓見智泳泰氏の印鑑を僞造、賓見所有京城府外漢川里三四所在田七百二十二坪を千六百圓で賣却、三人で分配した事が鍾路署に探知され十日檢擧された

偃師縣城全滅

洛河の增水と山津浪とで 二千餘名の死者出す

【北平十一日電通】洛河の大增水と山津浪に突如水中に沒した隴海線偃師縣城は、全市街破壞され瀕死者二千餘、殆んど全滅の態である、昨日より稍々減水し始めたが、警察側に加はり救濟の手容易に屆かず、慘狀は目も當てられない狀態である

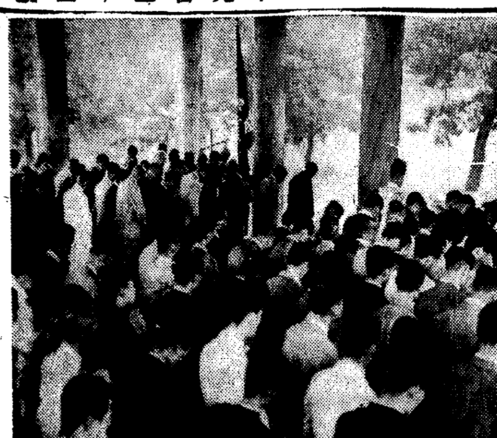

國旗制定記念祭(朝鮮神宮で)

鍾路署が 衞生檢査

傳染病豫防のため特に多數の接客營業者を管內に持つ京城鍾路署保安、衞生兩係では、萬全を期するため小坂保安主任は自ら管內各カフェー、バーの女給部屋を臨檢、伊藤衞生主任は各料理屋の料理場を臨檢、非衞生的のものは發見次第どし/\處罰し、改良を命ずる事になつた

高田師範全燒

【高田電話】十一日午前五時半新潟縣高田市西城町縣立高田師範學校理科室より發火、校舍、寄宿舍を全燒して同七時鎭火した、原因は目下取調べ中

相撲日のべ 十二日から

大日本相撲協會出羽海組一行の京城興行は昨日の雨のため遂に初日二日間延期となり明十二日花々しく初日を明けることになつた

觀世織雄師 歡迎素謠會

廿日來靑閣で

謠曲新報社主催、觀世織雄師一行歡迎素謠會は廿日午後五時より本社來靑閣にて開催する、番組は左の通り

一、忠度 渡邊達也、山口幸德
一、隅田川 渡邊達也、觀世織雄、山口幸德、北村昇陽
一、山姥 渡邊達也、觀世織雄、北村昇陽
一、獨吟 勸進帳、觀世織雄
一、雛子 小袖曾我、渡邊達也、山口幸德、中林一男、島谷秀三郎、井上直太郎、心敞、觀世織雄、吉村八百次郞、幸信吉、幸波野、井上直太郎
一、附祝言

けふの傳染病

京城府で十一日發生した傳染病患者は▲赤痢二名▲腸チフス五名▲猩紅熱一名▲チフテリヤ一名計九名

同窓會

京城淸雲公立普通學校では廿日午後三時から同校講堂で同窓會を開催、會費十錢

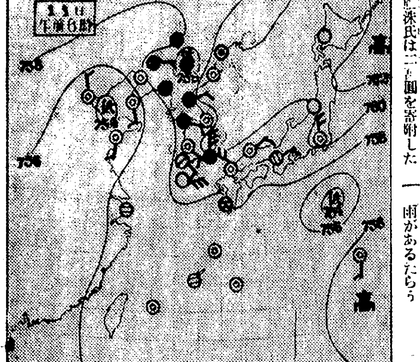

あすの天氣 (21)

京城	小雨後曇
仁川	曇
釜山	北東の風曇
木浦	東の風曇晴一時
平壤	南の風曇小雨
城津	南東の風雨
大邱	東の風曇
元山	曇小雨

昨日 最高 26.6 最低 19.0 京城正午 21.5 11日溫度

仁川潮時 (十二日)

	午前	午後
滿潮	一、〇〇 七、一	一、一五 六、七
干潮	七、三五 三、四	八、三五 二、三

あすの豫想

日本海及千島の高氣壓は滯留の傾向があり、氣壓配置は大差ないから明日北部では俄雨、中部以南は曇り勝で所によつては俄雨があるたらう

タイヘイレコード 旅の人 戀の 四枚組

第一等品 桃やのびわの桃 桃やの=みかん、洋梨、櫻桃、パインアップル 各食料品店にあり 東京 桃屋發賣

中西テント 中西テント

玉突台 世界的選手 鈴木龜吉商店 東京市芝區田村町 御報カタログ送呈 只今特賣中

既發賣大好評の黄金盤! 東家三樂吹込 リーガルレコード 各二枚 天野屋利兵衛 幡随院長兵衛 大石妻子別れ 乃木將軍と東郷元帥 紀の國屋文左衛門 水戸黄門 忠僕直助 八月新譜豫告 譽れの信號兵曹 ▼一枚八十錢▲ REGAL コロムビア大衆盤 製造發賣元 株式會社日本蓄音器商會

夏期講習會 獨乙語、初等英語 朝鮮語、受驗科 七月二十二日ヨリ 七月二十五日ヨリ 長谷川町公會堂南上 電本六七九番 京城YMCA學校部

齒科一般 京城旭町入口 旭ビル二階角 クロダ齒科 電本三〇八一

專賣特許蠅取器 特約店販賣人急募

洋服 背廣 黑セル數料上衣A四圓B八圓 白セル ズボンA四圓B六圓C八圓 黑セルズボンA三圓五十錢B五圓 オーバーA四圓B八圓C十圓 財團法人 大阪洋服學校 大阪北區中之島 洋服裁斷講義錄

腹痛タミン 腹を冷やすな 寢冷えをするな! はらいた・食あたりにヨクキク 大阪北濱 參天堂株式會社

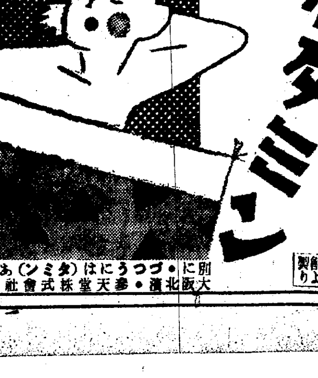

中元の御買物は 三越 御贈答品賣出し 全店 御好適な品々を各種取揃へ各階にて開催中 夏の食器賣出し 五階ギャラリー 岐阜提灯賣出し 四階ホール 箱入クレープシャツ賣出し 三階 贈るに便利 受けて重寶 三越の商品券 夜間營業・九時迄

竹内金庫 竹内獨自の强靭鋼特殊耐火劑の充塡專賣特許の新鋭耐白蟻化の合金製の光彩「カッチリ」と組立てた「鋼」の感觸、桐箱の匂、高さ巾の調和! 選手として國產の光 竹内金庫 御一報次第詳細カタログ進呈 朝鮮代理店 熊平商店 京城本町二 電話本局624、3115 廣島店・淸津店・新京店

海外茶話

歐洲怪盜の新手

▽チエッコスロヴァキアの首都プラーグのウイルソン停車場の出札口に一人の男が驅けつけ『ローマ法王に會見するのだからヴアチカン市まで一等片道一枚！急いで呉れ』と慌たゞしく叫んだそしてヴアチカン市までは何十圓もかゝるのに、たつた十錢銀貨一枚を出した

▽そこで、變に思つた出札係員はその男を見ると、髪はモヂヤモヂヤに取亂され、眼の玉も濁つて氣味惡く光つてゐる。これは「氣狂ひだ」といふわけで巡査を呼んで調べて見ると、矢張り狂人らしくヴアチカン市など〻國外旅行するのに必要な旅券も所持してゐない

▽警察でもこれは狂人だからといふわけで精神病院へ送致することになつた、所が流石に慣眼の署長はこの男は前に一度捕へたことのある歐洲稀代の怪盜として各國から恐れられてゐるジヨセフ・スラクルであることを看破し、有無を云はせず精神病院送致を中止せしめた

▽嚴重取調の結果、このジヨセフは強盜を演じ逃走した後は必ず狂人を装つて、精神病院へ送られては警察の搜索の眼を巧みに胡麻化し、ほとぼりの冷めた頃を見計つては脱走し各所に出沒惡事を働いてゐたものであることが判明した

拳斗選手は弱い

▽ライトウエイト級の世界的選手ミヂエツト・ウオルガストがメキシコのセニヨリータのために見事ノツク・アウトになつたといふ話

▽ウオルガスト君、先頭の試合でたんまり貰つた賞金を懐ろに、南方メキシコ旅行と洒落れた、ところがジユアレツといふ町でウオルガスト君メキシコ酒に威勢をつけてさる明眸のメキシコ娘を口説いた所、豫期に反してこのセニヨリータ、情熱のジヨの字も示さず却つて大いに憤慨怒ち穿いてゐた靴を脱ぐやその踵でウオルガスト君の顔を滅茶苦茶に毆つちやつたもの

▽アツといふ間もない早業に流石の剛腕選手もシドロモドロになり遂にのされてしまつたといふわけだ、しかも警察へ引張られたのが、かのセニヨリータではなく、ウオルガスト君のマネージヤーのアル・ラング氏、蒸し暑い警察の一室で二人は散々脂を搾られた揚句やつと放免された

▽後でウオルガスト君述懷して曰く『リングの上のノツクアウトよりあのセニヨリータのラツシユの方が斷然僕にこたへたよ』

立志譚 高村甚一氏(上)

振り出しは五圓札 七轉び出世双六

佐賀藩・葉がくれ武士の子の彼！ 漢江に苦難の筏も流した

健康な體を唯一の資本に、四十年間汗にまみれて得た貴い金大枚六十萬圓を育英事業にポンと投げ出し、派出好みの京城府民に數々の話題を與へてゐる京城本町二丁目高村甚一氏(寫)の過去には立志傳中の人々が誰でもたどる七轉八起のコースが血と汗で描かれてゐる(寫眞は高村氏)

高村さんは佐賀縣佐賀市の町はづれ、本庄村士族高村滿左衞門氏の長男として明治十一年に生れた、不屈魂で固まる

葉がくれ

武士の血を受けた甚一少年は十九歳の夏旅費廿圓を持つて家運挽回を決心、朝露の深い仁川港に着いた、握り飯を背負つて十里の京仁街道をテクッて夕刻京城に辿り着いた、成功を夢見る青年の懐中には五圓札が淋しく一枚入つてゐた、この五圓が四十年後に二百萬圓にならうとは誰も豫想し得なかつたであらう

憲兵

同郷の先輩、南山小學校々長早川鷹爾氏を頼つて同氏宅に寄寓翌日から牛乳配達となり學資を稼ぎその傍ら、一生懸命朝鮮語を勉強、努力が報いられて、一年半の後には憲兵隊の朝鮮語通譯となつた、明治卅三年三月隊を辭めた、月給十五圓の內から毎月故郷の父母に送つた殘りの金が二百圓あつたので、これを資本に忠北忠州郡可興でさゝやかな雜貨商を始めた可興と京城の間は三十里、この間の物騷な山道を唯一人で商品仕入れにしば〳〵京城に出て來た、でも馴れぬ商賣に二ケ年後には失敗して一貫となつてしまつた、友人達は氣の毒に思つて通譯になることをすゝめたが、意志の強い彼は友情を感謝しながら斷つた

明治卅八年から本格的な裸一代記のスタートが始つた、資本屋をやつたり、水田を作つて小資本を得たので材木商を始めた、漢江の上流可興から下流の龍山に向ひ水流を利してドシ〳〵京城龍山方面に材木を賣り込み、日露戰爭景氣で約一萬圓を稼いだ、神はさらに彼に試練の鞭を與へた、八月の大暴風に逢ひ全資本を投じて組んだ筏が全部流失し、小成金の高村氏の生活双六は一夜にして振り出しへ逆戻りした

起き

一時は變鬱になつた彼であつたが生來の負けじ魂がムク〳〵と上つた彼は木炭商を始めた可興から約二里程の山奧で朝から晩まで眞ッ黑になつて炭を燒いた、漢江を利用して京城の街に販路を開いた、そして三ケ年後にはまた〳〵約一萬圓を作つた(つゞく)

惡くなり易い… 三味線・お琴 お手入れはかうして

梅雨は樂器類にも大變影響いたします、そこで何處の家庭にも多い樂器、お琴や三味線の手入れにつき御注意を申上げませう

(三)味線は非常に濕氣を嫌ひますから、陰におかけずに、必ず三味線箱か、三味線箱にお入れになるやうになさい。絃は濕氣を含んで居りますので、濕氣が加はると音調が惡くなり、皮も糊で張つたものですから濕氣にあてるとはがれる虞があり、また乾燥し過ぎても破れる虞があります、ですから一日に一回位は風通しのよい日陰に出し、棹には紬布巾をおかけになる樣にしたいものです、又潮風にあてると皮が赤茶けて醜くなりますから、避暑地などにおいでの時は、しつかり袋か箱にお藏ひになる事が肝要です。

(お)琴もあまり乾燥した處や又濕氣のある處は禁物です、火鉢のある所や生乾きの新壁などには絶對お置きにならぬこと、最も濕氣を受け易いのは、上部の柏葉の所と、下部の口前の處、及び裏板等ですから、毎日注意して一日に一回は袋から出し、風通しのよい處に置く樣になさいこれも潮風は禁物です。胴桐面に粉のふいたのは濕氣の來た證據ですから、絲の下から紬布巾で幾度もよくお拭きになるのがよろしいのです

買物心得帖

奥様自ら出かけて現金で買へ
御用聞きに委せては不經濟

……食料品の買ひ方には、上手下手が何十階段もあります、一番下手な骨頂は、家の中に座り込んで居て、萬事御用聞き任せにし、それも御用聞きの催促や勸誘を受けてそのまゝ出來心で注文することです

……中には御用聞きを家僕の一部と心得て、干物を取り入れて貰つたり、無駄話で長座させたりして、世の中の情報係に任じてゐる奥樣方もあります。國民經濟の上から少し大きく考へて見れば、それらの御用聞きの時間と勞力と自轉車代とは、やはり品物にかゝつて來るより他ないといふ理窟がすぐ分るはずです

……買物は一日に一度は、家人自ら出かけて行つて、現物を見て買つて來るのが原則となり、それが更に、共同購買などに進んで來て居る今日です。呉服物や家具の御用聞きは今日ないやうに、魚でも肉でも、主婦自ら現金買ひにすることになつてはじめて、食糧品經濟法も役立つのです

……買物は品物と自分との相談づくなのですから、間に人を入れるとつい見榮で不用なものも、高價だと思ひながらも買ふやうになるのです

夏の和服の美容 下着について

・・夏は上に召すお召物が薄いので、下着が何時の季節よりも重大な役割をいたします。ちよつとした下着の注意を申しのべてみますなら。

・・平常着程度のお召物の場合に召す半襦袢——あれの長さは必ず帶の下でかくれる程度でなければなりません。それが帶の下迄ずつとのびてゐますと、腰の形をみにくゝみせ、もしも上のキモノが透けてみえるものなどでは殊に困ります

・・又ケダシに必ず上に召すお召物の色と必ず揃へにならなければいけません、又長さもキモノの丈と殆んど同じ位にお召しになります。ケダシの長さがキモノより短く、その間から脚が見えるのは眞に品をかしなものです。

・・明石のキモノなど召した時、下着にお袖のあるのは如何にも野暮なものですから、袖無しの物を召すことが必要です。

昇段大手合戰譜 (4) 日本棋院

四段 井上一郎　先 二段 黑田幸雄

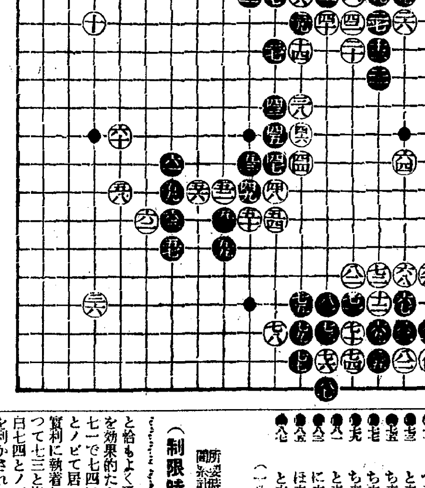

●		(分)	○		
六五	は十七	2	六六	は十五	12
六七	に十六	7	六八	に十五	9
六九	ほ十七		七〇	へ十七	
七一	へ十六	15	七二	ほ十五	
七三	と十七		七四	へ十六	3
七五	ち十六		七六	と十八	3
七七	ち十八		七八	り十七	
七九	ち十七		八〇	へ十五	
八一	と十六		八二	に十八	
八三	に十七		八四	は十八	
八五	ほ十八		八六	ろ十七	
八七	と十九				

(一分以內は切捨)

所要時間 白 二、五七 黑 一、四三

(制限時間各八時間)

對局者の言葉

(黑)六五は『は十六』に入るものかも知れませんが——

(黑)七一、七三の動向が當を得なかつたやうです

矢張り七一では七四とハネル通型に從つて居るべきでした

譜の白七八の利かしなどは辛い限りでした

(白)八二と置いて以下八六とでした先手にワタれたのは、望外でした

(黑)八七は觀爭至極でした、『は十九』に下るのが此際の妙手なのです

次いで白『は十六』と押へる外なく、こゝで『ろ十八』に一本を切りを入れるのが自慢なのです

これで他に轉じる——例へば『ち十四』のトビ——事も出來るのですから、こゝの一手の差は大變

戰の跡

●黑六五は『は十六』に入るのが適切であらう、次いで白六五なら黑八六白八三黑『ろ十五』とカケツイでゐて容易に取られる懼れがないばかりか、五一、五五とこゝに出して居る黑の首が相當物を言つて居る理になる、譜は白六六と恰もよく受けられて、前著六四を効果的たらしめた觀がある●黑七一で七四にハネ、白七一黑七五とノビて居れば普通であるが黑は實利に執着して譜の如く七一と切つて七三と抱へたのである、然し白七四とノビられ、七八のノゾキを利かされた上、八二以下黑八七まで先手でワタられては、黑の不利はいふまでもない、然し、黑としても八七のハネが考慮を缺いたので、此手で『ほ十九』と下つてみたならば、白『は十六』と押へる外なく、次いで黑『ろ十八』と押へ切り白『ろ十九』の時、他に轉じる事が出來たのである、こゝに生ずる一手の先後は、大勢を左右するであらう

佛蘭西藝術とショパンを聽く夕

映畫『別れの曲』封切記念

7月13日 夜七時半から 本社來青閣

◇講演◇
フランス文學を語る マーテル氏
ショパンに就て 大塲勇之助氏

◇音樂◇
ピアノ獨奏 石橋元子孃
(1)舞踏曲嬰ヘ短調(2)練習曲牧童變イ長調(3)即興幻想曲嬰ハ短調
別れの曲【ショパン名曲集】 アロノスメリハル編曲指揮伯林音畫管絃樂團
ピアノ協奏曲ホ短調 ショパン ブライロフスキー演奏 伯林フイルハーモニツク管絃樂團 ブリユーエル指揮
名曲レコード數種 ポリドール・レコード演奏

◇映畫◇
Aスポーツ映畫 眞夏のスキー(ウフア學術篇)
B世界名曲集 蝙蝠 ヨハン・シユトラウス作曲
C光の交響樂 魔術師の弟子(ポール・デユーカー作曲)
——東和商事映畫部提供——

主催 日本樂器製造會社 日本ポリドール會社 東和商事映畫部
後援 京城日報社

入場無料 (場內整理料も戴きません)

劇場新築時代に寄す B……八年の要望やうやく達す

京城府民館のホールは普通定員一千八百名(一階九百卅二名、二階四百五十名、三階四百十八名)非常時には二千三百名を容れるこれは東京(日比谷公會堂)大阪(中央公會堂)名古屋(市公會堂)につぐ大ホールである十一月竣工と相俟つてこゝの開館には寶塚少女歌劇或は松竹少女歌劇、更に一流名代の歌舞伎をと種々取沙汰されてゐるが未だ確定的に**決定**をみて居ない、このホールが純然たる興行場として『興行を行ふ』資格を得て居るにしてもその經營者京城府當局が興行家でない限りその開館にあたつてどうしたものかと未決定のまゝ今日を迎へて居るのは當然なことである、この缺陷、難所は京城が興行の生產地でない所に起因する、いはば致命的ともみられるこの缺點を補ふには新しく『興行の主體』を形造らねばならぬ、更に一方我々が公會堂における所謂『興行成績』の**記錄**を超過する催しは僅か八百名をみる時に定員なものである、しかも更生の公會堂はその內容を完備して興行場としての資格を得るやうにときいて居る、かうした結果は『府民館大ホール』の需要に對して相當な疑念が持たれる、結論として『府民館大ホール』に關する限りこの一つの力を形成せねばならぬ、巷間傳へられるところによれば京城興行協會が相當この點について**慎重**協議をすゝめてゐるといふ、而し前記協會の會員諸君が今日の常設館、劇場の經營者であり、この方面に直接援の手を下すことは、利害相反し實現は困難であらう、從つてこの『力』を他に求めねばならぬ『力』は更に內地における各方面の強固な『力』と握手して『策』を練らざる限りこの府民館の大ホールはたんに難物の豪華を誇るにとゞまるであらう

海の主

當地國際漁業會社の一漁船が加州サンタ・クルズ沖で捕へたまんぼうのもので長サ九呎、重さ一千ポンド、四百年以上を經たと云ふ珍しいもので、深海の怪物來と非常な評判になつてゐる

四百年を經たまんぼう

山田、夏川が東劇に出演

今夏初めて東劇の舞台に立つと云はれてゐた千惠プロ盟主片岡千惠藏は撮影の多忙と、未だ病後充分に健康が恢復に至つてゐないのを理由に、舞台實演中止を申出で、今夏は充分靜養することになつた、その代り第一映畫スター山田五十鈴と夏川大二郎がコンビで八月、東京劇場の新派に加入することになつた、新派は河合武雄、喜多村緑郎を除いて八月中旬より東京劇場に出演するもので、これに山田夏川のコンビになる狂言が一つ加はるわけである、尚、東劇は之に先立つて七月下旬より八月中にかけて青年歌舞伎座が出演之に下加茂の坂東好太郎が加入『荒神山』を出す

讀者欄

▲三越便所へ女兒服、靴置き忘れの方保護係へ保管しあります(三越保護係)▲十五歳の內地人男子木工方面の徒弟として住込にて永く御世話下さる御方は御座いませんか(本局一五〇九)▲鮮、滿、支語解す、何なりと御同情を以てお使ひ下さい、給料不望廿八歳男子、市內確保人有り(新常里、T・H生)▲十四歳內地人少女適當な仕事にお使ひ下さい(大島町S子)▲二十一歳の長崎縣出身青年、弟の學資のために働きたし市內に確保人二人あります(本町H生)

今晩のラヂオ

◇第一放送
午後八時(東) 淸元春柳中宵月(十六夜) 淸元志壽太夫外
同八時三〇分(東) 立體漫談 藤原釜足外
同九時(東) 俗曲 柳橋藝妓連中
同六時(東) 名作物語 東海道膝栗毛(二) 彌次郎兵衞 喜多八 東京放送童話研究會

演藝案內

團成社 鍾路三丁目停留場前北角 電光九九
七月十二日封切 毎日三回 午前十一時半 午後二時半 七時半
洋畫鑑賞は團成社で常に第一級的作品封切
MGM特作日本版 名匠ボレスラヴスキ第二回力作 ゲイリイ・クーパー マリオン・デヴイス主演
砲煙と薔薇
全米國が二分して敵味方となつた南北戰爭を背景に轟く砲煙・愛國の唄とスパイ二重奏を描くがレスラヴスキの力作
ユニヴアーサル獨乙作品日本版 原作脚色監督主演 ルイス・トレンカア
銀嶺に歸れ(次週より)
ショパンの別れの曲、ながれ——(次々週封切)
模倣の人生、魔の超特急

京城演藝館 京城本町三丁目 電本三五三
七月十二日より毎夕六時開演 皆樣おなじみの浪曲劇
花形揃ひ 桂壽一郎一行
特別加入…浪曲の巨豪 久松旭花
花形名優 世界亭日の丸親鶴
納涼特別大興行 得意藝題
切狂言浪曲悲劇 乙女の心 全四場
前狂言 豐川利生記 浪曲劇大連鎖
暫らく地方巡業致しよ〳〵當十二日より又た開演致します獨特無類の浪曲劇ぜひお凉み方々御來場の程を一座お待ちして居ります
入場料 大破格 特等三十錢 一等二十錢

浪花館 洋畫專門 明治町 電本一五四
十二日より大公開 今人氣の絶頂に立つ好漢クーパー 山の巨人トレンカ現米獨代表的三名優の涼味萬斛に名篇の饗映！
一、獨・ユニヴアーサル超特作日本版 監督主演ルイス・トレンカ 銀嶺に歸れ
二、朝日世界ニユース第五十四號
三、MGM超特作日本版 監督リチヤド・ボレスラヴスキー 主演ゲイリー・クーパ マリオン・デヴイス 砲煙と薔薇

京喜館 松竹共營 撮影所興行場 電龍三三一
十一日より四日間 蒲田特作現代映畫 原作脚色伏見晁 監督五所平之助 撮影小原讓治 高杉早苗 大日方傳 齋藤達雄主演 オールサウンド
左うちわ
新喜劇を得意とする蒲田名物、御前樣シリーズ第一回作で五所、伏見の名コンビに齋藤、坂本、飯田を始め蒲田三枚目の總動員高杉早苗はその紅一點現代社會の裏面を探ると云ふ野心作で興味本位のものである
京都駒田通特作時代劇 原作駒田通 監督二川文太郎 結城一郎 大内弘主演
仁義は耀く
秋田道代 澤井三郎 花岡菊子 高松錦之助 石川令 三井一郎主演
實寫スクリングラフ六輯 電送寫眞

大正館 P・C・L特約 櫻井町 本電
七月十一日より特別短期大公開 特別奉仕階下十錢均一
大都映畫社超特作時代映畫 原作脚色二見明 監督千葉泰樹 衛柳龍太郎 久野あかね主演 白狐
メトロ超特作全發聲日本版 米國大平洋艦隊全員出動 エドワード・エルスパークのビックボーイツトより脚色 ジヤツクコンウエイ監督作品 ロバート・モンゴメリイ ウオルター・ヒユーストン主演 ヘルピロウ
大都超特作代表文藝映畫 文豪トルストイ原作小說の映畫 脚案脚色吉田俊夫 監督吉村操 佐久間妙子 島田文郎主演 復活(カチユーシヤ)
一世を風靡したお馴染みのカチユーシヤ物語涙で綴られた情熱の女の半生史當代一の當り役佐久間妙子 島田文郎の熱演

松竹座 松竹直營 黃金町
昨年九月製作を發表してより實に十ケ月大文豪谷崎潤一郎の名小說「春琴抄」を巨匠島津保次郎監督の脚本を改稿すること五回鐵十萬圓の巨費を投じてオール松竹の全能力を動員した映畫藝術の完成です 日本映畫三十年の歷史が遂に作つた映畫藝術の完成です
松竹蒲田夏季超特作映畫 原作谷崎潤一郎 考證小村雪岱 指導今井慶松 撮影桑原昂 構成脚色島津保次郎 お琴 田中絹代 佐助 高田浩吉 主演 オールトーキー
『春琴抄』お琴と佐助
下加茂特作映畫 荒井良平監督 サウンド やくざ無敵 大内弘 光川京子主演
松竹トーキーニユース
パ社トーキーまんが ポパイの眼と耳の… ポパイの夢遊病
次十七日より公開 △怪獸スラダング△もの云はぬ姉△子石場

朝日座 京城本町五丁目 電本三三六
七月十三日より六日間限り 東京大歌舞伎 市村羽左衞門 片岡我童 大一座
市村羽左衞門片岡我童外梨園の精鋭を網羅した東京大歌舞伎は十三日より六日間朝日座と決定した羽左が東西梨園切つての大御所で有る事に喋々する迄もなく又我童は大阪より東京へ轉吏した名女形である此の外鶴藏家橘芦燕義直村右衞門鷹三羽多藏名子役延丸迄手俳優百二十余名の大陣容
御目見得狂言
第一 だんまり 一幕
第二 近江源氏先陣館 一幕
第三 椀屋久兵衞 二幕
第四 十八番の內 勸進帳 歌舞伎 一幕
第五 新作 興話情淨名橫櫛 二幕
第六 所作事 二人道成寺 一幕
開幕午後正三時 場席取の申込は永樂町一ノ八七 大石良七方へ電本局二一三三

喜樂館 日活直營 京城本町 電本二五五
日活名畫短期特別公開 十日より三日間(階下二十錢)
日活超特作時代劇 監督池田富保 大河內傳次郎主演 忠臣藏 片岡千惠藏特別出演 日活時代劇部 同現代劇部 合同總出演
十三日より四日間封切映畫 千惠プロ 日活特作時代劇 監督尾崎純 (階下二十錢) 彌八追分
日活特作現代劇 監督春原政久 大島中中 野かほる 黑田記代主演 薔薇色の道
滿員御禮謹んで御見舞として今週も封切映畫を大破格料金二十錢にて提供いたします是非此の週も喜樂館へ！

中央館 新興キネ 專門封切 電本三〇四
十七日より 豫告『別れの曲』ショパンの戀と情熱。『富士の白雪』大河內異色の明朗篇
『休館御斷り』 館內模樣替並に修理增築の爲休館仕り候 七月八日 各位樣

毛線
祖發內外高級品
駒屋絲店

上旬入超は意外だが 貿易の前途悲觀は尚早
輸出の現狀維持で結局下期は出超見込 爲替銀行筋の觀測

【東京電話】七月上旬の貿易は一千八百五十餘萬圓の入超を示し著しく豫想を裏切り一部には極度に悲觀する向もあるが貿易業者並に爲替銀行方面の意見を綜合するに去る三年間に非常な伸暢を示した揚句であり、現在以上の膨脹を期待することは困難なりとするも總括的には現狀程度の輸出額を維持することは困難でなく輸入方面においても引續き棉花、鑛油、小麥その他の原料品輸入が增加するとしても下半期全般を通じては結局八、九千萬圓の出超となり今年を通しての入超見は一億圓内外に止るものと豫想されてゐる

釜山商議會頭に 立石氏を推薦 兩派妥協成立

【釜山電話】釜山商工會議所の役任會頭選擧は立石、五島兩派の勢力伯仲し全く行詰りの狀態と化し成行を注目されてゐたが、十日午後鍍行集會所にて立石派代表富原、山村、五島派代表貴島、西本榮一の四氏會見の結果六時過ぎに至つて無條件にて五島派より會頭を立石氏に讓り五島氏を副會頭に推す事に意見一致した、尚は朝鮮人議員側より金昇泰氏を副會頭に推す事に内定し十二日選擧に臨む事となつた

枚數は徒に增加 金額は十億圓減 上期東京手形交換高

【東京電話】東京手形交換所調査によれば六月中東京手形交換高は

	十年六月中	前年同月比	前年同期比數
枚數	[illegible]	[illegible]	[illegible]
金額(千圓)	[illegible]	[illegible]	[illegible]

にして更に一月以降六月末迄の上半期累計について見るに

	上半期	前年同期比數
枚數	七、六六六、八六九枚	[illegible]
金額(千圓)	[illegible]	[illegible]

となり枚數においては三十一萬枚を增加してゐるも拘らず、金額においては十億八千二百餘萬圓を激減してゐるのは小口取引が增加の趨勢にあるに拘らず大口取引の減退に依るもので、上半期中の株券不振がその主因をなすとは言へ人絹鋼材界を初め事業界の反動的傾向に基く取引の見送りもその一因と見られる、尚六月中の交換高が五月に比し枚數において減少してゐるにも拘らず金額において增加を示してゐるのは期末決濟の關係によるものである

台灣米 一期收穫豫想 減收の見込

【台北十一日發】台灣總督府殖産局發表＝昭和十年度第一期米收穫豫想左の如し

一、作付面積 三〇五、九七八甲

一、豫想收穫高 四、四二六、七八九石

にして前年同期に比し作付面積は八、五五六甲四九(二分八厘八毛)を增加したるも豫想收穫は八四、二五七石(一分八厘七毛)の減收である、右は三月中旬より五月下旬に至る期間の天候不良の爲め成育順調ならず稻熱病發生せる事實もあり作柄は一般に良好ならざる爲めである

貯銀總會事項

朝鮮貯蓄銀行第十二回定時株主總會は廿五日午前十時から殖銀樓上で開催次の事項を附議する事になつた

一、第十二期營業報告書、貸借對照表、財産目錄及損益計算書承認の件

二、十二期利益金分配案議決の件

三、取締役三名並に監査役二名任期滿了に付改選の件

尚利益金處分案は次の通り(單位圓)

當期純益金一七六、一一二前期繰越金三九、八四五▲合計當期利益金二一五、九五七 之が處分 法定準備金四五、〇〇〇▲配當平均準備金一五、〇〇〇▲配當金(八分)一〇〇、〇〇〇▲後期繰越金四五、九五七

棉花備荒共濟制 値下りを補償す 農林局愈よ豫算計上

棉花の價格を安定せしめ且値下りの場合に本府が補償を與へ農家をして安心して棉作に從事せしめることは棉花增産計畫上の必要條件であつたが、本府農林局で豫算百十萬圓を計上し來年度より備荒共濟制度に準じて行ふことになつたその實施方法は農會を單位とし棉花貨棉百斤十圓を基準とし棉花が七圓まで下落した場合は三割を補償し十三圓以上に騰貴した場合は耕作者をして二割を積立てる事として之によつて市價の變動による農家の打擊を緩和し、更に市價安の場合に積極的に援助を與へんとするものである

かくて九年度より實施に入つた棉花增産十二ヶ年計畫は此際更に大改革を加へられ來年度以降の棉作は一大躍進を遂げるものと見られてゐる

春繭高で 農村は潤ふ 農林省調査

【東京電話】農林省調査による六月末迄の春繭全國平均は廿九掛三圓八十二錢で春繭生産高は四千二百五十一萬七千貫とされ從つて今年春繭金額は一億六千百八十五萬圓となり昨年の一億一千七百三十四萬圓に比し四千四百五十萬圓の增收である

仁川に對抗し 五圓値下を保留 鮮航側加擊を立直し

仁川荷主代表加藤平太郎氏は盟外船と長期契約を結ぶため十日上阪したが鮮航同盟會では過般七月一日に五圓値上げに決定してゐた運賃五圓値下げを保留し仁川側の長期契約成立と同時に適當な對抗運賃を決定徹底的に盟外船の進出を擊滅することになつた

鮮航會役員が 各港を視察 資料蒐集に

鮮航同盟會では七月より毎月各府事前に評議員が交替で關係各港を巡視し各港の實情を調査して本部の參考資料とする事に決定、七月は須藤幹事(阪商)長谷川評議員(川崎)の兩氏が七日入鮮、木浦群山兩港視察を終へ十日朝入京したが、十日は朝郵、商船に盟外船對策につき協議の上、十一日に關係官廳を歴訪し十二日後發にて鎭南浦視察を爲す豫定

一期滿鐵社債 發行條件發表

【東京電話】本年度第一期滿鐵社債二千萬圓は十日主務官廳の認可があつたので興銀では十一日午前十時下受者を召集した左記の發行條件を正式發表した

▲發行總額二千萬圓▲利率年四分三厘▲發行價格百圓につき百圓▲期限十三ヶ年、但し三ヶ年据置後毎半年三十萬圓以上償還▲申込期間七月十五日より十七日まで▲拂込期間八月五日▲引受募集銀行 興銀、鮮銀、第一、三井、三菱、安田、川崎第百、住友、三和

麗州驛から新に 江原奥地に新線 京東鐵道の申請免許

京東鐵道では豫ねて麗州驛より漢江に沿ひ上流京畿道麗州郡占東面に至る一六キロの新線敷設許を申請中のところこの程鐵道局より免許された、同新線は江原道奥地よりの交通路となり新線終點からは對岸江原道鴨里への渡江連絡ケーブルの施設をなし、興福里原州間は自動車連絡輸送をなす計畫であるから竣工後は江原京畿兩道を縱斷的に頗る利便を來すものとされてゐる

滿鐵々道收入 下旬八萬圓の增

【大連電話】六月下旬に於ける滿鐵々道收入は(單位圓)

客車收入	六二五、九一四
貨車收入	二、五一八、九七三
雜收入	一一七、二三五
計	三、二六一、一二二

にして前旬に比し客車收入二萬一千五百四十二圓貨車收入五萬九千九百四圓の增、雜收入八千七百四十六圓の減、差引合計八萬一千九百十圓の增收である

北票炭の輸入

滿洲北票炭は撫順炭と競爭的立場にあり有煙炭として極めて良質であるが、最近滿鐵鐵道局の引合で二千トンの見本輸入を行ひ滿鐵の割安で鮮内需用も相當伸びる模樣なので、鮮鐵當局も北票炭への期待は大きいと見られてゐるなは朝郵共同汽船で北票炭の輸入を目標として滿鐵と契約し仁川營口間の定期航路を七月以降五ヶ月間試驗的に試みることに決定した

六月中 鮮內財況 鮮銀調査

米 政府拂下殘餘米と順氣による麥收豫想增加等の敎材に漸配重く市場不振、正米の底入と見られ浮動米物の折納內地入注と農祭出廻り見越もあり五日頃より形勢一變一氣に五十錢高値せり京畿道は五日頃より植付開始十日迄に四割二分三厘を終了せるが中旬に入るも槪況好順致勢を帶び、十二日に至り專賣局落を鳴へ品取れ著しきより十三日は百度五十錢上となり、二十二日頃迄に入り各地共作付順調、[illegible]

相場	上旬	中旬	下旬
京城	[illegible]	[illegible]	[illegible]
群山	[illegible]	[illegible]	[illegible]
天安	[illegible]	[illegible]	[illegible]

粟 滿商內保合狀態を繼續せしが滿洲主要特産物價落に粟も百斤二十錢方下落せり、天津粟は一般に賣物薄く滿洲粟は需要せとなり各地共在荷少く目先安値は望み薄に越月せり

相場	上旬	中旬	下旬
[illegible]	[illegible]	[illegible]	[illegible]

大豆 産地よりの出廻見るべきものなく凶作出廻に依る現實的不振に高値維持に安んじも滿洲産地の品薄感と海外輸出の期待外れの不振にて北滿特産の期待外れの消費滯出し各地安相場せるも朝鮮産地は在荷薄にて安値には賣手なく上旬一、二十錢中旬二、三十錢方の下押を見たるのみにて滿鮮大豆の反撥、期正米高等に好感あり て龍山大豆は各地よりの賣室み爲保合の爲依然伸惱の裡に越月せり

相場	上旬	中旬	下旬
[illegible]	[illegible]	[illegible]	[illegible]

小麥 內地新小麥は全般輸の需要を裏切つて下落に太圓高を惹り先安懸念へに古麥の手持筋は投賣り手投げ

肥料 硫安は持直期を經へて狽投げとなり月初の高値より一圓下げの淺狀を呈したり前合期とも在庫多く新麥出廻と共に一段安を豫想せらる

新麥は雜穀に比し割安感深く粟人の極端懸念の關係にして古麥の惡化を外に強持合を呈せり

相場	上旬	中旬	下旬
小麥(古)	[illegible]	[illegible]	[illegible]

綿糸布 **人絹** 麻糸の爲一般に賣行惡く取引閑散、相場も保合の爲依然伸惱の裡に越月せり

相場	上旬	中旬	下旬
三A	[illegible]	[illegible]	[illegible]
綿布	[illegible]	[illegible]	[illegible]
人絹	[illegible]	[illegible]	[illegible]

滿水の爲綿業興南工場の動力不足と外安の鮮内輸移入見込なきより品不足を傳へられ一方納付順調にて供給不足懸念に強調を辿りしも地方見送りと利喰投物續出に暴落を呈せり取引は閑散に終始せり大豆粕に上旬産地下落に市場人氣浮動の爲投物續出しジリ安狀態に陷り前途一段安を豫想され續落步調に越月せり

相場	上旬	中旬	下旬
硫安	[illegible]	[illegible]	[illegible]
豆粕	[illegible]	[illegible]	[illegible]

金融 半期推移せり因に府內組合銀行月末帳尻は預金總額一四一、〇五六千圓貸出總額一四一、一九六千圓にして前月に比し預金九百九十六萬五千圓の減少貸出八十四萬四千圓の增加なり

星 證券 引取所 [illegible]

兩協會が合併 叺統制に魁け 總會で決定

總督府は一道一會社主義の下に全鮮の叺統制に乘出してゐるが朝鮮穀物叺協會及び朝鮮繩叺協會に昨十日同時に總會を開き兩協會合併案を上程附議した結果、大綱合併方針を決定、具體案作成のため兩協會より各五名の委員を選出し同日午後第一回顔合せを行ひ更に今十一日委員會再開、合併細目を協議中である、この合併が成立すれば總督府が期待してゐる全鮮の叺統制は更に進捗するものと見られてゐる

滿洲國投資の 圓滑方策を建議 日滿實業協會が決議

【東京電話】滿洲國の經濟的開發は急を要するものあり、日滿實業協會では今回滿洲國の經濟的投資は大部分滿鐵により行はれてゐるが滿鐵以外の投資を必要とする事業も少からず、日滿兩國政府ではこれが投資を圓滑に行はしめるやう適當の方策を確立する旨の決議を行ひ日滿兩國政府當局に斷然方面に建議することゝなつた

新京煉瓦消費 月に二千萬個 地場生産不足

【新京電話】新京土建界に於て消費される煉瓦は建築の旺盛と共に激增を辿りつゝあり赤煉瓦組合調査によると六月中の消費數量は二千萬個にしてストツクとして本月へ持越が約一千萬個に達してゐる、新京附近に於ける一日の生産高は百萬個であるが愈々最盛期に入つた昨今需給益々旺盛となり地場生産のみでは不足を告げるとみられ從つて價格も先高が見越されてゐる

株式は京城 期米は仁川
朝鮮取引所京城取引員 東亞證券株式會社 [illegible]
朝鮮取引所仁川取引員 釜越後鐵取引店 [illegible]

落穗

滿洲國の經濟的開發の急を要する事は誰でも言ふ事である▲然るに現在の投資は大部分滿鐵に依つて行はれそれ以外からの投資は遲々として目立つて行はれてゐない▲そこで日滿實業協會では投資を圓滑に行ふ方策の確立を日滿兩國政府に建議する事になつた▲投資したくも對象が判然りしなくては誰でも控へて了ふ▲滿洲投資は內も必要だと思ふ▲之と關聯して朝鮮投資に就て朝鮮商議あたりで考へても宜からう▲單なる鮮內經濟事情の說明でなしに▲ところが儲け仕事は中々少く[illegible]へられぬといふ人もあるが大資本の[illegible]の前に[illegible]な事を云ふては駄目だ▲滿洲の開發も此處緊張一番しないと支那人に取付けて了ふといふ人もある▲[illegible]がなければその日は[illegible]明日働くといふ支那人の頑張りは昔々をして一考させる▲[illegible]的に滿洲を[illegible]する事は必要だと思ふ

米日小安

【ニューヨーク十日發聯合】本日の米日爲替は賣二十九ドル二十一セント四分の一セント安買二十九ドル十八セント五セント安

株式 後場一轉 上放る

前場 前日後場引際急反撥のあと今朝は阪地の手堅さを傳へて買進み新東一三七圓二と二高大新八三圓九と同事日産八六圓四と一高と小堅く寄附いたが高値には戻り待ちの賣物が置はされるので伸力を殺がれ新取は八圓丁と一本つけたるのみにて活氣なく結局新東は七圓台を割つて六圓七と五安大新四安日産五安と何れも安値引

後場 前場引際安のあと後場は新東一三七圓七と一圓高大新八四圓丁と五高日産八六圓六と七高に寄附いたあと新東は八圓丁とあつたが利喰に伸惱み七圓六引弛み日産は八圓八から八圓五とこの邊浮動商狀であつた

まだ鍛練不足

前日引際急反撥を演じた氣先今朝は今一つ高値があるのではないかとみられたが新規の材料もなく小拘ひ連の利喰續出と戻賣りに押へられて伸力乏しく活氣なき場面であつた海外財電はスチールは三六角八分七アナコンダ一五角八分三と高く米日爲替二九弗二〇仙と四仙安とあつて好感されさうであ[illegible]

山源株式日報
山本株式現物店 京城府明治町一丁目
[illegible]

大原現物店 本日(正午迄) [illegible]

放射線

▲前日後場引際に急反撥を演じたので今日は模樣りとなるのぢやないかとみられてゐたが今朝は今も伸力を殺がれて了つた雜株はないから無理もない事で▲取引所には前日の日産買の新東賣りに人氣が動きつゝあると傳へられてゐたが之もどうかと思はせられる點がある尤も日産に對しては現物からみて賣過ぎてゐるのは事實である▲と云つてこの賣は株屋さんであり買つてゐるのに會社と日産信者の素人だと云はれてゐる株屋さんは殆どが賣株を繫いでゐるのだとあるからこの勝負が一應片付かぬ限り轉換は至難であらう▲併し賣過ぎてゐるのは事實だ二、三流株にどうでもよいがこの賣過ぎの反動は必ず來なければならぬ但し之は目先の事ではない上半期下げ續けて來たのはそれ丈けの原因があつての事だからこの修正にはまだ相當日數を要する▲結局この夏枯れは雜株整理の時代であり安値鍛練の時代である目先高いところがあつても大した事はないのではあるまいかが底値面白の鍛練とみて辛抱するのが賢明かもしれぬ▲現物屋取締が問題となりさうだ朝鮮で如何に取引員とまぎらはしい看板を掲げてお客に迷惑をかけたりしてゐるのがあるさうだ市場人が相手にせぬ現物屋があるのも事實、しこの取締は急を要する▲取引員組合などこの際もつと積極的に出る可し大觀會丈けが能やない取引所丈けに任せておくなんて不見識も甚しい

軟材は出切る

休日明けから閑散不勢の商狀に推移せる相場は前日後場になつて急反撥となつて來た相場が小刻みに動いてゐる丈けに前日反撥に大きなものを含んでゐるのはないかとの感が深かつた而も上旬貿易が一千八百五十六萬五千圓と引續き入超を發表されたるに拘らずとをみる嫌せる反撥を演じたところをみると內面的にかける仕手の變化があり且つ日産を中心とせる對立が暗る所以もそこにある

人氣が轉換に向ひつゝあると傳へられてゐるから日産に對する會社の鍛錬費と共に今後の成行に頗る[illegible]

現物明日 今秋田株式現物店 京城府明治町 十一日午後一時調 電話本局 4820 4821 4822 4823 4824 644 569 666
[illegible]

朝取殘玉 (單位10)

新東	賣	買	日産	賣	買
小林	[illegible]	[illegible]	小林	[illegible]	[illegible]
金光	[illegible]	[illegible]	金光	[illegible]	[illegible]
白井	[illegible]	[illegible]	白井	[illegible]	[illegible]
全北	[illegible]	[illegible]	全北	[illegible]	[illegible]
大原	[illegible]	[illegible]	大原	[illegible]	[illegible]
德泰	[illegible]	[illegible]	德泰	[illegible]	[illegible]
山口	[illegible]	[illegible]	山口	[illegible]	[illegible]
京證	[illegible]	[illegible]	京證	[illegible]	[illegible]
成商	[illegible]	[illegible]	成商	[illegible]	[illegible]
松山	[illegible]	[illegible]	松山	[illegible]	[illegible]
古野	[illegible]	[illegible]	古野	[illegible]	[illegible]
金益	[illegible]	[illegible]	金益	[illegible]	[illegible]
東亞	[illegible]	[illegible]	東亞	[illegible]	[illegible]
アジア	[illegible]	[illegible]	アジア	[illegible]	[illegible]
第一	[illegible]	[illegible]	第一	[illegible]	[illegible]
立山	[illegible]	[illegible]	立山	[illegible]	[illegible]
丸星	[illegible]	[illegible]	丸星	[illegible]	[illegible]
丸玉	[illegible]	[illegible]	丸玉	[illegible]	[illegible]
新田	[illegible]	[illegible]	新田	[illegible]	[illegible]
內海	[illegible]	[illegible]	內海	[illegible]	[illegible]
白築	[illegible]	[illegible]	白築	[illegible]	[illegible]
蒲淵	[illegible]	[illegible]	蒲淵	[illegible]	[illegible]
山源	[illegible]	[illegible]	山源	[illegible]	[illegible]

注目される一年中に亙る賣買總淸算すべき時が暗々裡に近づきつゝあるとの見解は決して輕視すべきではない

朝取立會 時間變更

朝取では十五日より重役會を開き前後場立會時間の繰上げ及これに伴ふ業務規定の一部變更の件を附議するが立會時間は現行より十分繰り上げとする筈で決定次第本府に認可申請を爲すことになつた

實物前場

▲宇治電四二圓八▲帝廠新二一圓二▲滿洲土廠一六圓八▲帝火一二圓四▲大同電力三八圓四▲同新七圓四▲東拓二六圓五▲朝鮮石油一二圓九▲日滿亞麻(二十五日拂込)一五圓丁(出來高二二〇)

貨價買はる

金融情勢軟化の傾向と値頃買物に拂貨二十五錢高を始め何れも強調中五分利不申▲一回四分利不申▲二回四分利不申▲(無貨四分利一八六四〇)

期米 殘存米の減少に 俄然上放る 底意は頗る強調

前場 昨後場手堅く大引せる折柄今朝は內地に於ける七月一日現在の殘存米が一般の豫想より尠ないとて阪地が凄くも十七錢高を報じたので買方の狼狽的買進みとなり新規筋の買物に當八、八十錢中八圓七十八錢先八圓七十五錢と前日の止値より十五錢高に寄付き其鼻更に阪地の強硬を受けて愈々出直りと見る買物各店から注がれて當中は九十五錢と先限も五十五と吹き上げたが買方の日仕舞的買物にアトは五十三錢と伸惱み五十二錢と前場を終つたが底態に依然強硬を呈し尚も一段の反撥は免れ難き商狀であつた

後場 前場急反撥のあと後場は當八圓九二錢中八圓九六錢先は八圓五九錢と更らに續伸して寄附二節五九錢とこの邊手堅き成行であつた

買方は手揃ひ

今頃阪地が俄然上放れを演じたのは目下農林省にて發表中の七月一日殘存米高が一般の豫想より尠ないと云ふ事に起因するは云ふまでもなく一面には軟派が當中の強硬を無視して先限は理想に賣過ぎて居た反動も手傳ふて居る模樣である而して現在賣方の顔觸れを見ると氣からは三期共纏つた建玉はあるも主に京城方面の朝鮮人筋で其物が多いに反し買方は內地筋を筆頭に地場の有力者が買ひ向ひとなつて居ると同時に期近や中限は買方主力が手當米不足を見越し腰入深く乘出して居る狀態である

永久性がある

前月來相場の好轉せし原因が正米の有標れに依り軟派の手當米蒐集難に基く事に云ふまでもなく一面には人氣が賣過ぎて居た事もその一因である而して當中共二十七圓台を賣込んだ者に既に大部分買ひ退いたと云へ政府所有米の拂下氣構へや內鮮共作柄の成績に頗る[illegible]

米界六感

相場は又俄然上放れを演じ買方に小クノ＼の凱歌である▲之れ農林省が發表中の七月一日現在の殘存米が一般の豫想より尠ない事がその原因であるのに云ふ迄もなく一面には人氣が賣過ぎて居た際とてその反撥が大きいものと見られてゐる▲とすると此の相場も今後共弱い材料に一般の豫想以上反撥を與へるのかも知れない▲何にしてもこの先限が當中より強腰を叩くと云ふ事は月が新穀の出廻期に直面して居る買實勘落の反映であるだけに場に卸つて未た皮肉高を演る事になると見て居る玄人筋も尠なくない

仁川期米本玉 (一石)

	當	賣	中	買	先	買
[illegible]	[illegible]	[illegible]	[illegible]	[illegible]	[illegible]	[illegible]

各地正米市況

仁川(上放) 丸仁[illegible]八圓七十五錢四等[illegible]十錢不合格[illegible]二十錢[illegible]三十錢一等白米[illegible]三圓前物八錢二厘[illegible]毛で政府發表の內地殘存米激減に刺戟され急に買氣を煽り二十方上放る

六日市場 龍山三等十九圓[illegible]汶山三等十八圓八十錢[illegible]、三等十八圓六十錢[illegible]三等十一圓九十錢天安四等十七圓十錢で何れも十錢高である

地	品	相場			
釜山(十錢高)	[illegible]	[illegible]	[illegible]	[illegible]	[illegible]
大邱(廿錢高)	[illegible]	[illegible]	[illegible]	[illegible]	[illegible]
群山(廿錢高)	[illegible]	[illegible]	[illegible]	[illegible]	[illegible]
木浦(十錢高)	[illegible]	[illegible]	[illegible]	[illegible]	[illegible]
南浦(廿錢高)	[illegible]	[illegible]	[illegible]	[illegible]	[illegible]

京城綿糸布

三A	[illegible]	太ヱ	[illegible]
鶏	[illegible]	金剛山	[illegible]
長	[illegible]	鶴	[illegible]
菜	[illegible]	犬	[illegible]
花	[illegible]	飛犬	[illegible]
旗	[illegible]	[illegible]	[illegible]

相場表: 株式(十一日) 朝取短期 / 朝取鮮定と日步 / 大株短期 / 大株長期 / 東株長期 / 東京短期 / 東京現物 / 東京短期喚合 / 大株短期喚合 / 期米(十一日) 朝取仁川 / 大阪期米 / 東京期米 / 大阪期米喚合 / 各地期米 / 商品(十一日) 大阪綿糸 / 横濱生糸 / 大阪三品 / 大阪人絹 / 大阪砂糖 / 外國電(十一日) / 金融(十一日) 日銀帳尻 / 東京コール / 鮮銀帳尻 — [illegible]

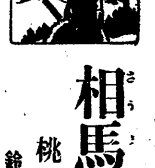

相馬大作 (116)

桃川燕雀演 鈴木淸畫

刀鍛冶の國定

名主松右衞門の住居へやつて來て、

秀「えゝ御免下さい」

松「ハア、おいでなせえまし」

秀「えゝ名主樣のお宅は此方でございますか」

松「はアわしが名主の松右衞門ですが、何ぞ御用で……」

秀「えゝ只今此處を通行いたしますと、貴方のお百姓さんの話に、何か雷が落ちたさうで、あの御堂を打ち碎いたとかいふ話、誠にハヤ勿體ない事でございます、私も時折當所を通行いたしまして、あのお堂の片隅へ小休みして、參詣をした事がございますが、お堂を再建なさるとかいふお話も承はりました、誠にこれは御奇特な事でございますが、屋根瓦の一

枚を兼めてお上げ下さいまし……」

と、(金を一兩二分紙に包んで差出す)

松「ヤア、これや御奇特な事でございます、定めて御本尊も御滿足に思召すだらう、能くまア御寄進を下すつた、何うか御姓名を」

秀「イヤ／＼姓名なんぞは申さんでもよろしい、何うもお邪魔をいたしました」

と金を置いて早々に出て仕舞つた。

自分の手で打毀した庚申堂、村方の者に迷惑をかけちや濟まんと思ふから、これだけの金を置いて來たのでありますが、その時分一兩二分あつたら相當のお堂が建つたもの。高崎市郎右衞門方へ立歸つて來て、主人と四方山の話をして居ると、

男「ア、旦那、大きに御無沙汰をいたしました」

と言ひつゝ入つて來た一人の男がある。

年の頃は二十六七、背割羽織に細身の大小を差して、一寸見ると武士のやうな風裁をして居るが、言葉つきから物腰恰好、何うも武士らしいところが無い。

市「おゝ、先生、久しく見えなかつたなア」

男「はい、私も彼方此方と廻つて居りましたので、ついノ＼御無沙汰をして居りましたが、今度又此方へ出掛けて參りました、何うか御厄介を願ひ度いもので……」

市「さうですか能く來て下すつた、えゝ竹堂先生、貴君に丁度宜いお連れが來ました、此方は度々私の宅へ見える人で、奧州仙臺の刀鍛冶左衞門國兼の御門人宮三郎國定といふ方でございます、いつも此の先生が見えますと、私の宅へ御逗留を願つて、本年も一年も遊んで居らつしやる、私も度々刀を打つて貰ひましたが、何うも新刀物では御名人です、貴君は一

先生、貴方は刀の名人、まア何は無くとも一杯飲みませう」

と是から酒の用意をして一人が飲み始める。

市「何うです先生、近頃何か變つた話はありませんか」

宮「さうですねえ、碌と變つた珍しいと云ふ話も聞きませんが、唯一つ下總の浪人で相馬大作といふ人、世にも珍しい大膽な人が現れました」

竹堂の秀之進は、ハツと思つたが、猛る心を抑へて押へ、

秀「ハテナ、其奴は一寸面白い人だが、それとも恐ろしい奴か、俺を召捕りに來たのぢやないかナ」

と思つたが、樣子を見やうと耳を澄まして居ると、

市「へえ、下總の浪人で相馬大作、それが何うかしましたか」

宮「左樣、昨年の事でしたが江戸に於て津輕の殿樣を狙擊して遂電しました、ところがこの相馬大作といふ奴、それは／＼大變な男で」

市「へえ、それから何うかいたしましたか」

宮「まア、お聞きなさい……」

京城日報
朝夕刊共十二頁　朝刊

朝鮮語講義録
定價月六十錢、三ヶ月一圓七十五錢、六ヶ月三圓四十錢全冊（一年）六圓五十錢（全部印刷濟につき幾月分にても同時に發送することを得（内容見本進呈）

鮮和新辭典
引き易く判り易く持ち易い簡便な朝鮮語の辭典で收錄三萬餘に達す。三六版九百頁、總クロース類美裝、朝鮮語に志す者の不可缺なる好指南書、定價三圓、送料二十錢

日鮮單語對譯集
本書は國語より朝鮮語を搜むる唯一の朝鮮語辭典であつて内容簡明に、攜帶便に、價も亦至廉である。四六版三百頁、定價一圓、送料十六錢

警察官朝鮮語教科書
上、中、下、附錄の四冊一組、定價四圓、送料五十錢
本書は朝鮮警察協會の推奬本にて、警察官講習所本科生、講習生を初め全鮮二百餘の警察署、刑務所等の教科書又は參考書として指定され推奬されてをる。現任警官は固より、警察官、看守等を志す者の不可缺の書籍である。

中等學校朝鮮語教科書
本書は内地人生徒に朝鮮語を教授する中等學校の教科書にて夙に高等商業、高等農業、法學專門を初め各地の官道立師範學校、公私商業學校等の教科書として採用されてをる。（昭和四年三月二十七日附總督府檢定濟）定價上下各八十錢

わかり易い朝鮮語會話
從來、内地人に取り比較的學習困難とされてをる朝鮮語を『わかり易く』初歩一般的知識を習得せしむべく平易簡明に詳述し昭和五年度總督府改定諺文綴字法に準據し編纂したものである。定價一圓、送料十六錢

朝鮮語受驗者必携
總督府の朝鮮語獎勵試驗受驗者の爲め各般の事項を詳述したるもの、附錄に試驗官の『受驗者の心得』を附す。定價一圓、送料十六錢、受驗者無二の好伴侶也。

朝鮮語試驗問題並朝鮮語譯文集
本書は大正十年總督府朝鮮語試驗制度開設以來の試驗問題を蒐集し、之に正確なる譯文と、懇切なる註釋を加へたもので將來受驗せむとする者の缺くべからざる好參考書である。附錄に試驗一覽表を附す。定價一圓、送料十六錢

普通學校朝鮮語讀本譯解
普通學校朝鮮語讀本卷一を譯解すると共に諺文改正綴字法解説を附せり。定價送料共三十四錢、其他師範學校用朝鮮語自習書（送料共九十六錢）普通學校朝鮮語讀本卷二譯解（送料共五十六錢）同卷三譯解（送料共五十六錢）等あり

京城府光化門通一　朝鮮通信社内　**朝鮮語研究會**　電話光化門一六〇六番　振替京城七六六番

朝鮮貯蓄銀行
殖産積金　貯蓄預金　殖産貸付　及諸貸付

賛化病院
京城府西四軒町一丁目　電話本局二四二番
内科　小兒科　入院隨意　普通病室及傳染病室
醫學博士　古城憲治

近代人の社交場
樂園會館　京城鍾路　電話光化門1608・2717・2718

白頭山特産
美味美色　高速度滋強飲料
ツルチュク
朝鮮土産

八大學習雜誌　小學館發行
長イ夏休ミニオ子様方必讀ノ雜誌
全國各師範諸先生ガ責任執筆サナル夏休ミ勉強室ヤ一流大家ノ趣味讀物・遊ビ・附錄付ノ八月特大號ヲ有意義ニ暮サシマセウ

幼年知識　特價（五大オマケ付）金四十錢
幼稚園　特價（六大オマケ付）金四十錢
セウガク一年生　特價（六大オマケ付）金四十五錢
セウガク二年生　特價（六大オマケ付）金四十五錢
セウガク三年生　特價（六大オマケ付）金四十五錢
小學四年生　特價（五大オマケ付）金五十錢
小學五年生　八月號　特價（四大オマケ付）金六十錢
小學六年生　八月號　特價（三大オマケ付）金六十錢

八月　夏休ミ特大號
大賞品付ノ大懸賞ト大奉仕
勉強ヲ助ケル大懸賞トスバラシイ小學生奉仕！
小學生ニ大評判
只今全國發賣中!!
全國書店々頭ニ陳列第一ニ發賣！スグオ求メ下サイ
東京神田　小學館

健脳丸

頭脳を明快健全に

ガツチリした頭脳を持つことはガツチリした生活を闘ひ取ることだ
脳の疲勞する盛夏を前に健脳丸が特に必要な所以！

歴史ある頭脳の糧
健脳丸は一時的に神經を麻痺させる頭痛藥の類と異り、脳の血行を整へ、昂奮を静め、眞の安眠と便通を與へて疲勞素を排除し、憂鬱倦怠を解消して記憶力理解力を増進し、潑溂明快の頭脳を再現する純正な脳の保健藥です

適應症
頭痛、逆上
便秘、不眠
健忘、眩暈
憂鬱、脳充血
ヒステリー
神經衰弱
中風、卒中

發賣　大阪・東京　丹平商會
各藥店、百貨店にあり
定價五十錢より十圓迄

明治の乳製品
御愛用者へ謝恩大景品進呈！

パトローゲン、明治のコナミルク（金太郎印、子供印、赤罐）及明治の各種ミルク並罐
上記の内一罐御買上毎に抽籤券一枚と六等景品呈上

1等　二〇〇本（下記の内何れか御希望の一品）
乳母車、ベスト寫眞機、ポータブル蓄音器、網
簞笥、にり臺、姿見鏡臺、純絹紋パレス（着尺）

2等　三〇〇本（下記の内何れか御希望の一品）
スーツケース、パイタランプ、鏡臺、美術置時
計、柱時計、パラソル、レフシー映寫機、子供
自動車、三輪車、ベビー服セット、ネンネコ

3等　五〇〇本（下記の内何れか御希望の一品）
オシメカバー、獨逸人形、吸入器、電氣スタン
ド、子供用純毛布、ベリーセット、番茶セット
高級玩具、文房具セット、アリメント

4等　一、〇〇〇本
明治パトラー

5等　八、九〇〇本
明治ミルク洗粉

6等　一、〇〇〇、〇〇〇本
特製赤ちやん石鹸

締切　昭和十年九月三十日・當籤發表　昭和十年十月一日
◎抽籤券は發表まで御手元に大切に御保存下さいませ

明治製菓株式會社

群を抜く品質と聲價

美味
レッキスは適度の糖分と程よい酸味とを有し美しき乳白色を呈して萬人の嗜好に適し殊にアルコール及び瓦斯分無き故御婦人やお子様方には此上なき家庭的慰安飲料です

專賣特許　榮養飲料

榮養
レッキスは榮養價の優れたアミノ酸乳酸及びヴィタミンを豐富に含み殊に乳酸は腸内の腐敗を防ぎ腸機能を敏活にし榮養を盛んにする等眞に理想的な整腸榮養飲料です

民間事業發達のため 航空省を設けよ
航空委員會幹事會で結論 答申案作成に決す

【東京電話】航空國策を確立し不振の民間航空事業を開發すべく遞信省の航空委員會は、前後八回に亘り幹事會を開催、具體案を作成すべく審議を進めて來たが、純民間航空事業發達促進のために、航空省を設置して綜合的對策を樹立すべしとの結論に到達したので、十二日同委員會總會を開いて右對策案その他の參考案を上程協議の結果、答申案を作成することになつた

紛爭委員會設置
測量班拉致事件に關して 外蒙側四項を申出

【新京十一日電通】關東軍發表＝測量班拉致事件に關し七月九日外蒙代表より滿洲國側代表に對して左の如き四項の申出をなした

一、測量隊員は外蒙に越境し且つ本人等も之れを認め文書に署名をしたること

一、外蒙側よりは滿洲國の申出により確證を得たる後所持品の殘品も返還するやう政府より命令を發した

一、この種國境紛爭を解決のため滿洲國、外蒙兩國間に委員會を設けること

一、拉致事件の附屬問題は右の委員會で調査の結果若し外蒙側に手落ちありたる場合は謝罪する用意あり

不誠意に對し 反省を促がす

【新京十一日電通】別項外蒙側よりの四項目の申出により滿洲國側は右は四日附の我方よりの抗議に對する回答に非ざることを指摘し更に拉致事件は明瞭に滿洲國領土であることを強硬に主張反駁し、外蒙側の斯かる不誠意な態度に對しその反省を促した

ソ聯の雛型 我方で研究 國境委員會問題

【東京電話】現下極東國境の緊張狀態緩和方式に關しては、廣田外相は飽まで友好和平手段によつて解決せんと企圖し、日滿ソ三國々境委員會を提唱したに對し、ソ聯側もこれを受諾、日滿ソ三國が各二國宛の國境委員會設置を希望、續いて十日ユレニエフ大使は該委員會構成の雛型として一九二三年締結の國境紛爭調停に關するソヴエート、ルーマニア協定を提示し日本側の考慮を求めた、依て外務當局では直ちに之が研究に着手したが右協定は小規模且事務的なるに反し、日滿ソ國境は尨大且國境線確定等幾多政治的要素を含み到底ソ、ル兩國協定の範圍內にて處理し得べきものに非ずとして我方獨自の委員會構成をも併せて考究中であるが、日ソ兩國間の主張には相當開きあり今後折衝は波瀾を豫想される

日本、臺灣人に 撤去を脅迫
汕頭共産系が策動

【東京電話】十一日在汕頭原田領事より外務省に達したる情報に依れば、八日夕當國領事館、日本人民會、台灣籍民會に對し中華民國鐵血救亡團の名義を以て

日本は支那を亡ぼすものである而して支那の亡國は眼前に迫つてゐるから吾人は衆を以て爭はんとするものである、日本人は勿論、台灣籍民に至るまで七月十五日午後四時までに全部撤去せよ

との脅迫狀を送付し來つた、依て原田領事は事態を重大視し九日汕頭市政府に對して嚴重抗議したこれに對して市政府は調査の結果右は共產黨の仕業であつて日支間に紛爭を惹起せしめんとする魂膽に出たるものである旨を回答し來つた、汕頭は從來より排日運動の盛んな地方であるからわが領事館はその成行を警戒し、目下第二十八驅逐隊を待機せしめてゐる

北平、天津に 國防會

【天津十一日電通】商震、王樹常、萬福麟、鄒文凱（北平憲兵司令）四氏發起人となり北平、天津を中心に國防會を結成、七月十五日結成式を擧行の豫定であるが、右は青年男女の國防觀念鼓吹と共に建設事業に對する理解を培養せんとするもので、北支の中等以上の男女學生を一律に強制的に加入させ第一期に二十萬の會員を募り北平を文化的、天津を經濟的、その他の都市に大販して宣傳活動をなす計畫である、右は日本の男女靑年團の如き實のもので指導宜しきを得ば有意義の團體になるだらうと見らる

政友會ロウ會

政友會今後の統制結束を主眼とする宿長老會議たるロウ會は去る九日午後六時半から山本（悌）氏邸で開催、晩餐を共にし懇談今後の方針等に結束につき各自腹藏なき懇談を遂げた（寫眞は右から松野幹事長、若宮、島田、岡崎、三土（その後）山本（悌）鈴木總裁、久原、堀切、山本（條）、望月、秋田、川村（その後）前田の諸氏）

張北方面の 排日やまず
―關東軍發表―

【新京十一日聯合】關東軍發表＝七月七日日本將校の張北方面を視察せるところによれば宋哲元軍の張北西方兵營內崗西側兵營には『東北四省失地回復』との文字を羅列した排日地圖が掲示され『誓つて暴日を滅し我が山河を返さん』『臥薪嘗膽誓つて國恥を雪かん』との排日標語が大々的に掲げられてをり、長城線、張北附近には依然として築城工事が續けられてゐる、關東軍は宋軍がかゝる行動に出づることは明かに協定違反

駐支英大使上海へ

【上海十日電通】駐支英國大使カドガン氏は汪精衛氏と會見を遂げて十日午後七時上海發飛行機で北平より來滬した、英支西藏航空連絡、南京五國約、英支交換公使昇格等諸說傳されてゐる折柄同大使の動靜は注目されてゐる

聯盟無用
伊政府當局の言明

【ローマ十日電通】ローマ政府當局はエチオピア政府の聯盟理事會特別招集要求に對し十日夜左の如く言明した

ワルワル事件は伊エ兩國間だけの問題である、イタリー政府は內心に他の目的を有するもの多きゼネヴァ外交家連中に問題を委せて置く譯にはいかぬ、イタリーは去る五月二十五日の理事會決議の範圍を聯盟が正確に守ることを望み無用なる介入に依つて事態を却つて紛糾せしめざらんことを希望するものであるにして日滿側に對する挑戰と認めざるを得ない

タス北平通信部を復活

【北平十一日電通】タス通信社は昨秋來北平通信部を閉鎖してゐたが、最近河北問題、察哈爾問題の解決の結果、日支關係極めて緊密化し北支に外蒙に接境せる察哈爾省に日本勢力の進出する現情勢を重視して再び北平通信部を復活することとなり昨日ボゴモロフ大使とともに責任者（アホルジン氏）來平近く蘇聯邦國通信として活動を開始し通信も發行することとなつた

北支に多大の關心
蘇大使北平着

【北平十一日電通】十日南京より來平したソ聯大使ボゴモロフ氏は盛なる避暑旅行と稱し新聞記者との會見を避けてゐるが十一日朝秘書官オシャニン氏は大使に代り新聞記者に質問して大使一行の來平が察哈爾問題と外蒙關係に重大な關聯性あることを明かにした

大使館に於て大使は例年通り全くの避暑にやつて來たので兩三日中に青島から北戴河に赴き十日間位滯在して南京に引返すこととなつてゐる大使は北支情勢につき多大の關心を持つてゐるが何分南京では眞相が判明せぬので北平滯在中に研究することとならう、北支新情勢と外蒙との關係についても現在では張家口、庫倫間の交通が杜絶してゐるので只今何等知るところはない、然し察哈爾問題解決內容は是非知りたいと思つてゐる

と語り、察哈爾情勢につき頻りに

師團對抗 演習警備陣
關係道を督勵早くも緊張す

今秋湖南平野に展開される師團對抗演習の警備關係につき警務局は軍部と再三打合せ會を開き萬全を期してゐるが閑院參謀總長殿下を初め奉り皇族御數方の御統監を仰ぐ豫定となつてゐるので關係道當局を督勵し特に愼重な態度を以て萬遺漏なき警備陣編成に腐心してゐる、これがため新貝總督府警務課長は警備下檢分のため、十日夜全北に向つたが、保安課も港灣、鐵道移動警察に全力を注ぎ警察陣の充實を期してをり、演習を前に全鮮警備陣は異常な緊張を示してゐる

黃河堤防決潰し 濁流、田野を呑む
死者無數酸鼻を極む

【天津十一日聯合】連日の豪雨に河南、河北兩省境の黃河は十日午後八時遂に堤防決潰し東南に向け奔流滔々として田野は濁流に呑まれた、これより先河南省の洛水も氾濫し八日夜決潰して附近都市は泥中にあり鞏縣城は悉く水中に沒し、死者無數を出したが、城內に濁流押寄せ、縣城に浸水した頃には早くも死者百數十が漂流する等酸鼻を極めてゐる、九日朝同方面の水勢はやゝ衰へたが平漢線は西平附近で破壞箇所六ヶ所に及び全く不通となつた

漢口も危險

【漢口十一日聯合】一時停滯してゐた長江の水量は本日に至り水位は四十九呎半を示し沿岸一帶は既に至るところ堤防決潰し家屋田畑の流失續出してゐるが、漢陽にある日本人紡績工場大安紡績は急激なる增水により本日午後三時工場の周圍一帶は既に浸水二尺に達し漸く土嚢を築き工場內への浸水を防ぎ辛じて作業を繼續してゐるが浸水は時間の問題と見られてゐる

鮮滿國境警備に 越境討伐の便法
匪賊討伐の簡捷化を圖る

【東京電話】東部滿洲國治安中に潜入してゐる匪賊は在滿日本軍の討伐によつて最近國境を越えて朝鮮方面に潜入するもの增加し、北鮮警備上相當重大なる問題を惹起してゐるに鑑み、宇垣朝鮮總督は先般林陸相が渡滿朝鮮視察の歸途京城において會見の際、この點につき

意見の交換

を遂げるところあつたが、十一日陸相訪問の際にもこの問題について種々意見を交換重要懇談を遂げた、即ち滿洲國東部國境方面より在滿部隊討伐の壓力に耐へかね國境を越え朝鮮方面に潜入する匪賊に對し朝鮮軍及び朝鮮國境警備の警察隊においても討伐に從事してゐるが、匪賊は朝鮮側において追へば滿洲國に逃げ捕縛の手を止めれば再び潜入し來るといふ有樣であり、少からず討伐上の不便困難を感じてゐるので、滿洲國及び關東軍當局と緊密なる連絡をとり現在における如く國境上の繁雜な手續きをより簡便化し、越境討伐の敢行によつて效果をあげるやう

便法を講ず

る必要があり、林陸相も本問題については朝鮮軍司令官より意見の具申を受けてゐるので、主旨には贊成であり、軍と關係方面と協議をなし、何んらかの適當なる處置を考究對處することとなつた

關係當局と 充分に連絡
朝鮮人滿洲移民問題

【東京電話】林陸相、宇垣朝鮮總督の會見に於て朝鮮人の滿洲移民問題に關し意見の交換が行はれたが、陸相としては過般の滿洲視察の結果本問題は啻に朝鮮統治上のみならず滿洲國の治安上に關聯しても經濟開發上に非常に影響あること少からざるを感じてゐるところであり、殊に對滿事務局總裁として本問題の恒久策を樹立すべき必要に迫られてをり、朝鮮總督府當局の意向方針を考慮し對滿事務局、拓務省、朝鮮總督府、滿洲國民政部當局との間に充分なる連絡をとり根本方針を決定、統制を加へつゝ朝鮮人の滿洲移民の積極的展開を期する模樣である

總督、外相訪問
在滿朝鮮人問題の治安につき懇談す

【東京電話】宇垣總督は十一日午後三時外務省に廣田外相を訪問、

一、滿洲國に於ける朝鮮人移民は近年次第に增加を見つゝあるを以て、外務當局も滿洲國當局と協議の上十分の保護を加へられたい

一、滿洲國に於ける治外法權の撤廢は近く實施の運びであるが撤廢後朝鮮人に對しても內地人同樣取扱をなすやう配慮ありたい

一、鮮滿國境方面に於ける匪賊の動向は最近猖獗を極めて居るを以て同地方に於ける領事館警察は朝鮮軍と協力し治安維持を促進されたい

旨を懇請、廣田外相より十分考慮すべきことを約し種々懇談同三時半會見を終つた

政友會の明徵委員 近く陸海相を訪問

【東京電話】政友會の國體明徵實行委員は過般來岡田首相、小原法相、松田文相と順次訪問し政府の徹底的處置を促進しつゝあつたが十二日午後一時大角海相を、十五日午後三時林陸相を訪問同樣主旨を述べ近く適當な機に更に首相とも會見する筈である

講壇の日本觀
米國ヴ大學の二講演

【チャロッツビール（ヴァジニア州）十日電通】商務省の元ギャールズ・モーザー氏は本日當地のヴァージニア州立大學社會問題研究會の席上日本の貿易狀態等につき次の如き示唆に富んだ演說を行つた

近來日本の輸出貿易の殷盛振りは眞に目覺しきものあるは事實であるが、同時に日本は輸入貿易に於ても多大の發展を見せてゐることを看過してはならない而して日本が特に紡業等に於て顯著な輸出を見せてゐるのは日本の輸出貿易の大宗たる生糸が近年凋落の一途を辿りつゝあるに刺戟されたものとすることが出來よう、大體日本においては國民の生活標準が變動せず常に定着狀態にあるのは近年世界各國の情勢に鑑みて眞に注目に値する事實である

なほ同會の席上ミネソタ大學のパロズタ・ツイズリー博士は現在日本の外交政策はその背面にある陸海軍當局に依つて左右されてゐる現狀にあり、最近特に顯著なる日本の積極的發展政策に對する責任は果して奈邊にあるか、これを明白にするは蓋し容易な術ではあるまい

と述べ日本外交に對して論評を敢つた

南滿の同胞安全 農村を訪ねて【10】
大野記者

自治的訓練の母體 農務稧の活動
文字通りに安全の警備狀況

農村の諸施設は以上の如く總督府の指示、監督下に代行機關たる東亞勸業がその衝に當り、現在は開拓社員が多數駐在してこの經營管理をなしてゐる、現在四ケ所の安全農村は位置こそ離れてゐるが同一目的のもとに計畫が進められてゐる、即ちこれ等農村は收容鮮農をして、將來、自作農たらしむる目的のもとに進んでゐるので、各

自治

的訓練を行ひ漸次完全な自治農村たらしめんとしてゐるが、現在のところでは殷實その他鮮農自體の獨立經營は困難で、完全な自治農村の設定を終つたといひ得ない狀態にある、彼等が一人步きの出來るまでは本府及び會社で指導管理し、可及的速かに完全なる自治農村たらしめんとしてゐる

その自治的訓練の方策としては各部落毎に農務稧を設置し、これに稧長、理事を置きこれが集つて農務稧聯合會を組織し、共同處理事項及び農村內の公共經濟事務に當り、農務稧聯合會の處理事項としては、神社の建設維持、學校及び

病院

の經營管理、農事指導奬勵、副業奬勵、耕牛增殖及保險、部落道路の維持補修、農村內における通信、共同販賣及び購入、共濟貸付、葬具備付、共同墓地の設置管理その他共同處理を要する事項等監督山であるが、これが實施されてゐるのはその一部分で目下行はれてゐる事業は貸資事務、肥料その他の必要品の共同購入を行ひ、村民に購償配給に努めてゐる

この農村は營口との連絡が割に便であるので、營口金融會から書記が一名隨時に出張して、彼等の農耕資金を貸付してゐるが、本年六月一日調べによる農耕資金貸付豫定は十六萬七千五十四圓で、營口金融會加入者は千三十七戶に達してゐる、なほ農務稧聯合會の經費は各

部落

にある農務稧が負擔せねばならないが、農村自立の域に至るまでは當分その大部分は總督府の補助によつてをり、實質的には會社側からの援助、監督を受けてゐる

次に氣掛りになるのは警備狀況である、前記のやうに一部分では安全農村といへば農民が銃を持ちながら鋤、鍬を揃つてゐるかのやうに思つてゐる人もあるが決してさうではない、警備に關しては本事業が開始されて以來、營口領事館に同農業會の好意に依り多數の警察官の駐在を見る一方、大石橋守備隊の隨時出動を得たので、從來匪賊の巢窟といはれたこの地方も今では殆んど匪影を止めず、村民は名實共に安全農村を謳歌してゐる、猶ほこの地方の警備充實は營口市內の安全を齎らし延ては營口市街警備の第一線をなす狀態である、目下農村事務所及び揚水場には約二十名の警察官が駐在し警備及治安に當つてゐるが、萬一匪賊の襲撃を受けた場合には、二本の警備電話によつて營口に急を報じこの

電話

線が二本とも切斷された時は十數尺の物見台に烽火を揚げて營口に知らせば約十分間にして援兵が來ることになつてをり近來牛山支線の警備も充實し、この地方の治安は愈よ堅つた（つゞく）

陸軍大移動 近づく
內命は十七八日ごろ

【東京電話】陸軍八月の定期異動は既に佐官以下の詮衡を終り目下將官級の最後の決裁を與へる三長官會議も近日中に開催の運びとなり內命を十七、八日頃までには通達八月一日正式發表を見る筈である、今回の異動は行詰れる陸軍人事刷新の意味から林陸相の斷乎たる決意を要望するとの空氣が部內外より相當反映してをり、軍事參議官、大將級に一、二名勅選と中將級三名の勇退が斷行されてゐるが、中央首腦部の異動と共に重大な意味を持つ決意が行はれるもの林陸相として從來の人事行政より一步前進した結果が現れるものとして注目されてゐる

司法警察官の設置問題

【東京電話】檢察局直屬の司法警察官設置問題は多年の懸案であるが、容易に實現しさうにもないが今秋行はれる府縣會議員選擧を目の前に控へ檢察局として選擧肅正のためと從來の經驗から檢事局所屬司法警察官を實現せねばならぬこととなつた、よつて林法相は過般來小山警保局長、高野刑事部長等としばしば協議を行つてゐたが數日前具體案を得たのでいよいよ近日中に實現を見ることとなつた

天津の女學生 軍事訓練を受く

【天津十一日電通】天津河北女子師範、共生女學校、南開女子中學、同大學の今年度卒業生中六十五名は河北省教育廳の許可を受け軍事教育を受けることとなり、中二十名は南京中央陸軍學校へ、四十五名は杭州の飛行學校（二十名は飛行術、二十五名は地上勤務）に入學すべく近く出發の由

辭令【東京電話】

朝鮮總督府京城醫學專門學校教授 狹間文一
任京城帝國大學助教授（五等）
全羅南道技師 上田末夫
任朝鮮總督府道理事官（七等）
慶尙南道產業技手 松尾樟
任朝鮮產業技師（七等）

內地在米高 七月一日現在 第三次發表

【東京電話】農林省第三次發表、七月一日現在米穀現在高（擧手縣外十六地方の合計左の如し（單位石）

七月一日現在 一〇、〇八九、一三〇 前年同期比較 三、四〇〇、七三三
累計 一九、一五〇、一三九 五、七七三、〇〇八

夕刊後の市況

◇…大阪短期引跡

大新	八四圓六	不變
鐘新	一二四圓六	一高
日產	六九圓三	一安
新東	一三八圓四	不變

實物後場 ▲人造洋毛三三圓四▲昭和人絹八圓五▲川崎造船二〇圓丁▲同優先三一圓二▲東滿パルプ七圓丁▲朝鮮石油一二圓九▲日立製作七八圓六▲同新二二圓七▲北鮮製紙一三圓六▲滿電一六圓丁◇東邦電力五五圓八▲日滿アルミ一二圓二（出來高二八〇）

橫濱生絲後場
當 六一八 先 五九四

各地期米
金澤 三七、三三 熊本 三九、四二
大阪最終氣配 五六 不變

東西南北

日本の活パイ連が物スター連は日本の活動といつてもホリウッドの動靜をしても追付かぬ高給を噛んでゐる▲サイズミユラーとターザン映畫に大當りをしたチンパンヂーのジグス君は今やロジャース、ガルボ、ウエスト等の御歷々と高給の競合をしてゐる盛勢さである▲彼の身上はカメラを前にして全く自由な演技を示し得ることとトリックが變通自在であることだ▲ホリウッドの名調馬師ボイル君は多年苦心の結果彼の秘藏馬を命令一下意の儘に轉ばせることが出來るやうになつたがこの馬は一回轉ぶ毎に二十五弗の報酬を貰つてゐる▲『ツインボール街』に出て來るスパニエル種、『野性の呼聲』に出て來るシエパードは週給百弗を貰つてゐる▲象は平均日給百弗▲鷄、家鴨等は幾ら出來てもズンと安くて日給僅か二十仙▲その他與論製作者は酔つぱらう鶏から、躍るゼブラ馬までお金次第で何でも備ふこと

頭痛 神經痛 打身 肩のこり 齒痛
痛み止め

素晴らしい効き目です
チクチクと、直線的に滲み込んでいつしか痛みを忘れるところにこの藥の魅力があります
服み藥のやうに胃や腸の廻り道をして患部に到着するのでなく、皮膚から直接痛む場所に滲み込んで早く効くのが特長です。
入浴後或は蒸しタオルでよく拭いてから擦り込むと一層効果的ですサラリとして衣類や皮膚にベトつきません。
山へ行く人は健脚劑として海へ行く人は痒み止めとして非常に重寶です。

サロメチール

五十錢 一圓 二圓五十錢 藥店にあり
東京・大阪 田邊商店

社説

金の使ひ方

四十年間の奮闘努力を以て、粒々辛苦の結果、積し得た富の中から、育英資金として金六十萬圓也を京城府に寄附した高村甚一翁の行爲は、梅雨空の暗雲を吹き飛ばして、明朗なる好話題を世間に提供してゐる。聞くところによれば翁はこれまで吝嗇よ守錢奴よと云はれ、交際も一切これを避け、世間つき合ひから逃避して來たゝめ、近隣の評判は甚だ悪しく、その爲めこれらの人々の間からは今回の寄附に對しても翁が何等か爲にするものありとか、賣名のためとかいふ悪評も飛び出すといふ風である。然るに、一方翁の過去を尋ねる人々の言ふ處を見れば、翁の經歴は確乎とした社會人であり公人である。これら守錢奴人間外れといふが如き悪評の、甚だしく事實と相違せるを見るのである。

×

翁は一つの目的を懷いて蓄財に精進した。その目的と云ふは世の恵まれざる子弟のために育英資金を供給することであつた。而して今回の寄附は個々の子弟を目標とせず、中學校を建設して中學校の學生收容力を增大することゝしたことはより以上に有意義であることを見る。翁は自身自家の子女のために最高の教育を施してをり、その育英事業に熱心なることの事實を證明してゐる。育英資金提供の心が偶發的のものでないことを推量するに足る一端の資料となる。

毀譽褒貶その何れにせよ、高村翁今次の行爲は世の人に向つて、人間活動の意義と金錢の使ひ方とを反省せしむる絶好機縁を招來したものといへる。一つの貴き目的を懷いて活動するものは、その胸懷に確乎たる信念が宿つて居り、區々たる世評の如き、全く風馬牛である。眞に人生を正しく樂しく生きんがためには、生存の目標と活動の意義とをはつきりと自覺しなければならぬ。生存の目的と活動の意義を解せざるところに、眞の信念も眞の活動も起り來るものでない。

×

世には百萬富豪を作つて人氣を博し、これによりて醜名を博したり、地位を得たりしてゐるものがある。しかもかゝる人々にしてその反面を見れば、無理な借金をしたり、賄賂をとつたり、その他醜好ましからざることをなして居るものがある。最近六七年來われらの前に展開されたる數々の疑獄事件を點檢するだけにても、金錢といふものが如何に人間生活をして歪曲せしめる機縁を作るものであるかといふことを痛感せしめる。この金錢の微妙なる魅力を脱却して眞に金錢を利用し活用し金錢本來の性能を活かし得る人は、眞に人間らしき人間とせねばならぬ。世評などに煩はせず正道を踏んで、自己の目的に向つて着々事業を成し遂げて行く人は偉とせねばならぬ。そしてその得たる餘力を死藏することなく、時に應じ事に應じて散じ得る人は更に偉なりと云ふべきである。高村翁がかゝる反省の機會を世に與へたるは、寄附行爲以上の行爲と云はねばならぬ。

株の配當金を要らぬと頑張つた當年の朝鮮人【下】

―數へ切れぬ目賀田男の功績―

馬場鍈一

當 時朝鮮の土地調査と云ふは極めて不完全なものであつた。內地の地券に似たものがあつたが、今日の如き土地臺帳等勿論無い所有權等も極めて曖昧であり測量等全然出來てゐない。そこでこれはどうしても全鮮的に土地調査を行ふ必要がある。それには色々の誤解もあり感情も手傳つて來るから內地人の技術者ではいけない。どうしても朝鮮人の技術者を造らなければならないと云ふので講習所が開設され、鮮人技術者の養成に努められた。この遠大なる計畫によつて初めて全鮮に亘る土地調査が完成し、初めて土地臺帳が出來、租税の中で尤も重要なる地租の制度が確立したのである。これ等實に目賀田顧問の先見の明あつた事に敬服するのである

次 に稅關設備の改善である。當時朝鮮の稅關は請負制度であつた。從來英國人が請負つて一定額を政府に納附する以外は大部分自己の收入として了つてゐた。從つて稅關の設備など不完全極まるものであつたが、目賀田顧問が總稅務司となられてからは從來通り請負制度ではあつたが、政府納附金を除いては總て全部を稅關の改善工事に使用された。稅關の改善には可なり多額の金を注ぎ込んだのではあつたが釜山、仁川を初め沿岸各港の設備は大いに充實改善せられ全然面目を一新するに至つた。爲めに內地と朝鮮間、朝鮮沿岸各港間乃至は朝鮮各國間との貿易その他に便する所甚大なるものがあつた

更 に驚く可き事は當時既に京城を初め平壤、釜山、仁川等主要な都市へ水道の計畫が樹てられたのである。私が水道用地買收の爲め水營浦に行つた時だつたと思ふ、何でも土地の者が吾々の土地を掠奪に來たのであると大騷ぎして、吾々を襲撃せんとした事もあつたが、兎に角これ等の都市が比較的早く隆盛に赴いた事は、全く目賀田顧問が當時水道を造つた事に負ふ所が甚大である。若し水道がなかりせばあれ程早くあれ丈けの都にはならなかつたであらう

目 賀田顧問の事績の一つに加ふ可きものゝ中に官立病院の建設と之に伴ふ煉瓦製造所の新設とがある。當時朝鮮は衞生設備が極めて乏しく、病院その他の衞生設備が極めて不完全であつた。よつて目賀田顧問は國民保健の立場から大韓病院その他幾多の病院を設立された。又當時官廳の新築すべきものが多々あつたがその材料となる煉瓦を內地から取寄せる時は非常に高價なものになる。僅か當時一個の値が仁川波止場渡しで二錢五厘から三錢八厘位であつたと思ふ。そこへ偶々大藏省の矢橋と云ふ技師がやつて來て、朝鮮で煉瓦を造つたら良いかとの話が出て研究した所、麻浦附近の土が材料に適する事が判つたので麻浦に製造所を造る事となつた。今は囚徒の作業場となり煉瓦、土管、瓦等を作つてゐるのが即ちそれで、私がその創立委員長を勤め伊藤公から御賞めにあづかつた事を記憶してゐる

斯 くして四十年十二月いよ〳〵創立し晝夜兼行で製造を始め建築中であつた大韓病院の半分位は間に逢はしたと思つてゐる。これに依つて內地から輸入しなくて濟む樣になり總ゆる政府の建物の建設費が非常に廉く上る樣になつた。この外目賀田顧問の事績は幾多あるが、之を要するに朝鮮が今日の如く產業その他の方面に於て僅か三十年足らずの日子で異常の躍進を示し、ある意味に於て天道樂土と云つても良い位になつたのは目賀田顧問の仕事に花が咲き實がなつたものと見ても良からう

私 が居た時分の京城は未だ水道もなく汚い街であつたが僅かの間に華かな近代的都市となり鐵道の如きも京釜線、京仁線、それに京義線は臨軍の鐵道監部で動かしてゐるに過ぎなかつたが今日に於ては鮮線は元より北鮮その他の方面も鐵道が四通し產業教育その他萬般異常なる進步發展を遂げ實に隔世の感がある

日本丸とエル・ミス號

寫眞（上から一は）各地商船學校實習生六十名を乘せ太平洋沿岸一周の遠洋航海途上にある文部省練習艦日本丸が橫濱出帆後四十三日目にサン・チエゴに入港する時に寫したもの、後方に見えるのは大演習を終つて歸港した航空母艦サラトガ號、（寫眞上から二は）サン・チエゴに開催中の太平洋國際博覽會場內でスナップされた日米セーラー氏の交驩振り（寫眞上から三と四は）去る六月四日午後零時卅二分小形單葉機エル・ミス號を操縦して世界滯空新記錄を作るべく米國ミシシツピー州メリデアン飛行場上空に舞ひ上つて以來前後殆んど一ヶ月蒸暑い下界を見下して悠々飛翔を續けてゐたフレデリツク・キー、アルフレツド・キー兄弟の滯空飛行の情景で、兄弟は同廿七日午前三時先づジョン及ケネスのハンター兄弟が保持する滯空記錄五百五十三時間四十一分三十秒を破り、更に七月一日午後零時卅二分滯空六百四十八時間の超人間的記錄を樹立一九三〇年六月デール・ジヤツクソン・フォレスト・オブライン兩氏が『グレークト・セントルイス』號で樹立した六百四十七時間二十八分三十秒の世界記錄を破り一日午後七時三十分無事飛行場に着陸した寫眞三は滯空二百九十五時間の時に撮影したエル・ミス號で、四は壯途直前のフレデリツク（左）アルフレツド（右）兄弟

傳統の日本劍道【完】

大日本武德會劍道教士　近藤知善

第十五　劍道と悟道

1 眞劍な氣分は能く人に正しい力と道とを與へるものである

我國の武德は即ち智仁勇の三德が結晶して現はれた力であると云へる、故に此力は絕對道德的で正しいものである、而して道の爲め仁愛の爲めに動くものであるから非常に優しいものである、が一面には正義の爲めには何物にも怖れない力を以つてゐるから非常に嚴めしい强いものである、武德は戰爭のみに現はれるものであると思ふのは全く誤りである、戰爭は武德の發揮して能く勃然と現はれるものであるから武德は戰爭の場合のみに發揮されるものと誤解するので其實は平素あらゆる場合に發揮されて居るので此武德が發揮される國は丁度日本の樣に平和に而も健實に文化の發達を促して國運は益々隆昌に向ふのである

武德が優しいものであり强いものであるとは母が子に對する眞の愛のやうなものである、即ち女は弱いものであるが、母となつて子に對する愛が加はれば非常に强いものになる、例へば子が何物かに其生命を奪はれんとして居るを見た時眞の愛情ある母は忽ち非常に强い者となつて怖ろしい事も忘れて其子を危險から救ひ出さうとするであらう此時の此母の力は即ち武德である、此力は勿論色々の方法で修練されて來たけれど古人は武道殊に劍道によつてよく之れを養ひ心身を統一して總ての行動思惟をなし又之れに由つてよく劍道修練をして來たのである

何事によらず人が眞劍の態度眞摯な精神を以て一つの藝道に精進する時は必ず其間に偉い力諸德性が練磨され涵養されるものである、我劍道は最も其條件に當嵌まるものである

元來劍を以て生死を瞬間に決せんとするものであるから如何にも殺伐其ものゝ樣であるが一面にはそれ丈人間をして假令一時でも最も眞摯な氣分又態度にならしめるものである然る所ろ我國民に傳統的に敬神忠孝の精神を持つて居る爲常に其を基として破邪顯正を旨とし斯の道に精神するのであるから自然これに由つて練られる力は道德的修練となるのである『先哲も劍道の極意は人を斬るものでなく己の魂を磨くものである』と云つてある殊に彼の殺伐の氣の漲つた戰國時代（足利）に出來た有名な一刀流の極意書『一刀流極々秘傳一子相傳』の中にさへ『何も彼も皆忠孝の爲なれば日夜かけて學び磨けよ』と言ふ訓がある、多くの人は劍術の極意と云へば天狗飛び切りだとか、燕返しだとか云ふ事計りの樣に考へて居るが此一例のやうに技術の事ばかりでなく崇嚴な尊い訓へをして所謂劍道の本末と共に敎へてゐるのである、又劍術不識篇には『唯人は忠孝の心を本とすべし、何程劍術に達し天下中の人に勝つ事を習ひ得るも『忠孝の心』なき時は危難の場に出會ては忽ち仇を忘れて勢につき苟も免るゝを幸とせん、如此節義を缺ぎなば日頃鍛錬せし劍術も何かせん……』と訓へて居る斯樣に我劍道は常に人倫に基いて其國力を練る樣に昔から敎へられて來たから自然この道を學ぶ者が常に道を求める事に其志を厚くしたのも道理である

又劍術は其實力を練るには一切の妄念を拂つて自己の本性を見窮めて所謂入劍會至と云ふ境地に入らねば眞の上達は出來ないそれは恰度木像を造る樣なもので體がどんなに立派に出來ても肝腎の眼を入れねば木像にならぬと同樣であるから劍術も其體だけ即ち身體と劍を自由自在に而も眼にも留らぬ樣に運用すると云ふだけではならぬ、此處までは普通の機能を備へて居る者なら誰にでも出來るものであるが一通りそれが出來たならば之れに心の修練を積んで行かねば之れの技は死物になつて終ふそこで心の修練が少しでも出來ればそれだけ技も生きて來て初めて光明が認められると云ふもので此處で所謂立派な劍道となるのである

2 劍の透徹と心鏡

劍道の試合には謂はゞ始めから終りまで心と心の戰で勝敗は即ち心と心の戰の結果が形に現はれたものである。心と心との戰と云ふのは即ち虛實の戰である、虛實とは隙がある、又無いと云ふ事で即ち實とは精神氣力が充實して而もある一點に止まる事もなく萬邊に注意が行きわたつて居る、狀態で所謂攣込む隙がない所ら云ふ時に飛込んで打込めば負けてるものでもなく返つて敵に乘ぜられるものである此反對に虛とは精神氣力は充實せず心が動いて何か一點に止つて注意が充分に行屆かぬ狀態で所謂隙があるのである、だから虛とか實とか云ふことは形の上の刀とか又其構へ方などに依るものではない皆其心の充實か否か又何かに捉はれるか否かによるものである、そこで劍道には其虛實を見る爲に『觀見』の區別が教へられて居る即ち、觀は心でみる所謂心眼で觀ることを謂ひ、見は肉眼で見るのである、所が肉眼で見るのは色とか何か形に現はれたものでなければ見えぬが觀は未だ形に現はれぬ心の動きを見るので劍道では格別之れが大切なのである、劍聖宮本武藏、觀見に付いて『觀の眼强く見の眼を弱くせよ』と訓へて居る、夫れに闘つてゐる間人の心は常に動いて居る殊に初心者程其動きが大きく容易であるが熟練して此心の動きは絕えず色々の態になつて表に現はれる即ち眼の動き劍尖の動き手足の動きなどである、勿論動きと云つてもそれは實に微妙な動きである、けれど劍道にはこれさへも逃さないのである即ち敵の劍尖が動いてから夫れと知つたので何間にも合はぬ事が多い、そこで修練を積むと更らに進んで觀の働きが强くなつて敵の劍尖にもどきを察知することが出來る樣になるのである之れは恰も鏡にも似た形に現はれぬ心の動きを察知するもので鏡が一點の曇りもなく磨けて居れば對する物の形が其儘に映るが曇つて居れば映らなると同じであるつて居れば映るもの、其儘がハツキリ映るが曇りもなく磨けて居れば對する物の形が映るのである、心の鏡の曇りを拭き取る修行である、全く邪念妄念などの曇りが多い程上達せぬ、此所が劍道の妙所で所謂見性悟道を必要とする所以である

一刀正傳無刀流の開祖山岡鐵舟先生『夫れ吾が劍術は人と我劍鋒を爭はず只心を練り術を鍛へて自然の勝を得るのみ而して其妙術は刀を振りて心外に刀なく敵に對するも目前に敵なし縱横無盡心を以て心を擊つ是れ電光影裏斬春風と云ふなり』と實に崇高なる哲學的の境地に入つた劍道を說いて居るのである。莊子が『道に技より進む』と云ふて居る通り劍道、實に敵と戰ふ技術に依つて眞摯な心眞劍な態度を作りつゝ遂に道心に入るべきものである（完）

毛髮の衛生

髮にこては禁物

油は植物性に限る

どんな人がよく禿げるか

人間の皮膚には餘す所なく毛が生えてゐるが、荒れ果てた土地を不毛の地と云ふやうに人間の皮膚にも少しばかり不毛の所がある。女子も一定の年齡になると髭が生えるが、あるドイツの學者は老婦人の三割は髭を持つと云つてゐる。しかし日本人にするとその割合はそんなに行つてゐないやうに思はれる

毛が一日に どの位のびるかも人に依るが、又その場所、氣候、營養に依つて違つて來る、頭髮は一日〇・二五粍、髭に〇・四粍であり、爪は一日に〇・一粍である、頭髮に一ヶ月のうち十五粍即ち三分乃至五分位のびるものである

毛は健康な人 でも常に拔けかはるもので、十八歲から二十五歲の間では日に二十三本から七十本位まで拔け、あとに新しいのが生える頭髮の壽命は男では二年から四年女では五年七年、睫毛は半年位である。毛の壽命は長くのびるもの程長い。秋の拔け毛は生理的のものでで心配はいらない。頭髮する人には秋の拔け毛が多い

頭髮につける油 は、鑛物性は有害であり、植物性のがよろしく、動物性のものは無害である頭髮の養生法は清潔が第一である洗髮は大事である。しかし餘り髮を洗ひ過ぎてもよくない。月二回から四回までの所がよい、櫛はけブラシなどは元の尖つたものでないのがよろしい。毛にこてを當てるのが一番有害なのである。最近婦人方は頭のウエーヴを禁じた法律を出したさうだが私共は大贊成である

油を多くつける とふけが多くなり拔け易くなり、油ツ氣がないと毛が乾燥し先が裂けるので固い帽子を頭に押しつけるやうにしてかぶると、頭の血行を悪くし、毛の營養を害する、頭の皮膚にはりつけたやうに固着してゐる人は禿け易い、さう云ふ人、頭の皮膚をマッサージすると毛の保ちがよくなる、觸ると頭の皮膚が動くやうな人に禿げる率が少ない

毛髮の成分 となる食べ物はカルシユーム分鐵分等である。西洋ではカラス麥の粉やパンを焦げる程燒いて食べるといゝと云はれて居る又生卵子や生牛乳や、肉と併のソツプも爲めになるのである、日本で古くから云はれてゐる海布や寒天の類も大變よろしい

內服藥 として、毛が拔けたり細くなつたりするのを防ぐには、砒素劑、鐵劑、肝油が擧げられる。普通云はれて居るやうに心配や病氣をすると頭髮なども弱くなり、澤山拔けるものである。**頭髮を綺麗に保持する上には手當ても必要だが第一に健康である 健康な體に 健康な精神が宿ると云はれるやうに、健康な人には美しい頭髮が惠まれるのである**

心細うなつたナイアガラ

有名なナイアガラ瀑布では最近水蝕のために岩石の轉落がはげしくこのまゝ捨ておくときは瀑布は跡なくなつてしまふだらうといふので、この程『ナイアガラ公園委員會』では瀧上に露出してゐる約五千トン程の岩石をダイナマイトで爆破することになつた。尚これを機會に同委員會は岩石の表面が水蝕されるのを防ぐため何等かの方策を講ずることゝなつた。

△△△△ 珍求職廣告

この程ハンガリーの首都ブダペストの新聞紙上に次のやうな奇拔な求職廣告が現れた。『貴婦乃至貴息女の買物觀劇、集會等への途中護衛として時間ぎめて傭はれたし。當方元巡查、腕力頗る强し、御用の節は電話乞ふ』

『レールの下に雲雀の巣』

鳥は時折妙な所に巢を營むことがあるがオランダ南部のオスといふ町で所もあらうに鐵道のレールの下に雲雀が巢を作つてゐるのが發見された

新刊紹介

映畫教育（七月號）文部省映畫事業の全貌―水谷德男、滋賀縣大野の映畫教育を觀る―下野宗逸、青少年の映畫教育のための映畫鑑賞講座―板垣鷹穗、漫畫映畫論―山崎利一、十六ミリ撮影機について―木邨慶（定價十錢、大阪北區堂島大阪每日新聞社）

多磨（七月號）富士に對す―穗積忠、篁その他の歌―鉀木季、銀山晩春―清水乙女、春雷―鈴木杏村、たをの湯―芥子澤新之介、爲家論―久松潜一、新古今集雜考―穗積忠、多磨の鋼―北原白秋（定價五十錢、東京神田神保町アルス）

時速百二十哩の超特急機關車

シカゴとミルウオーキー市間の連絡を計る流線型の新機關車は直徑七尺の動輪を動かすため、三百ポンドの蒸氣を起こす燃料には油を用ひ、全部にローラー・ベアリングを用ひ其の塗り方も黃と赤とを配して見るからにスマートなものである

造れ！生々潑剌たる强健體！

これが健康への近道だ

含水炭素が人體に必要な事は已に十分知られてゐる。含水炭素の最も純粹なものは葡萄糖、果糖だ。この重要なる榮養素を主成分とした榮養料が『とりこの』だ！これを飲めば疲勞を去り、體力を充實する。內臟諸器官の機能を旺盛にし、精力をつけ、活力を盛ならしめ、强健潑剌たる健康を獲得することが出來る。之こそ最も容易な健康への近道だ。

夏負けを防ぐ 美味しい榮養料

烈しい暑さと闘ふ眞夏の活動は、甚だしい疲勞を來しますが、『とりこの』は、この疲勞、夏負けを防ぎ、元氣を恢復し、精力を漲らし、消化を助け食慾を增進する美味しい榮養料です。

使用範圍の廣い 美味滋養飲料

『とりこの』は美味滋養の清涼飲料として、來客接待に、子供のお八に、老人の補强飲料に、病中の滋養料に、病後恢復期の强壯料に最も好適！

左の樣な方々は是非毎日召上れ

……

（全國有名藥店食料品店にあり）

發賣元　東京市小石川　大日本雄辯會講談社　事部

總代理店　東京大阪　玉置合名會社

とりこの

北鮮版

缺損續きの水道
鐵原邑悲鳴をあげ 使用勸誘に大馬力

【鐵原】邑內の井戸が至つて水質良好なため水道使用者が尠く殊に共用栓の數はさつぱり增加せぬので昨年度の如きは水道に三千圓の赤字を見た邑では悲鳴をあげ、この程水道使用料一覽表に宣傳標語を刷込んだビラを各戸に配布して使用勸誘に努めてゐるが何しろ使用料が鮮內邑第二位（家庭用）が九立方米一圓四十錢、共用栓家事用が六立方米一圓で相當高價なため給水を申込むものが殆んどなく邑では勸誘に大骨を折つてゐる

往來のひざかり　平壤郊外所見

全道の青年を結び 皇道精神を鼓吹
安武知事が五萬の若人に 呼びかける神ながらの道

【平壤】平南道における農村振興運動は着々好績を收めつゝあるが、安武知事は平南青年團結成事業に着手することになり、現在農村における普通學校卒業生男子一萬二千名、女子約一千名を中心に結成し道內各部落毎に約五千、これを郡毎に郡聯合會とし更に道を一丸とする青年團聯合團體を結成すべく計畫中で道內中堅青年五萬に專ら皇道精神を吹き込み精神的振興のため全道をあげて青年十字軍の大行進を起さうとするものである

汽笛を合圖に 水禍逃避の名案
大同江出水非常時に備へる 平壤土木出張所獨自の水防團

【平壤】道、府、警察署、土木出張所を一丸とする平南水防團の設置は目下着々と計畫が進められてゐるが、水防第一線にある平壤土木出張所では、獨自の立場から同出張所水防及び救護計畫を左の如く完成した、即ち大同江平壤附近の水防と所員家族の避難救護のため所內に水防部と水防團を設置し所長を司令とし水防部長に庶務主任、水防團長に工事係主任を配して大同橋左右兩岸警察派出所、土木出張所、大同江驛構內、第一工場、普通江工場、第二工場の七ヶ所に水防班を設き出水非常時にあたることになつた

◇職員の召集▲水位六米に達しなほ增水の見込みの場合宿直員は司令及水防部長、水防團長に報告、自動車を出動せしめ家族は何時でも避難し得るやう用意し衣類家具を纏置し職員は後顧の憂ひなきやう水防配置につく▲水位七米に達しなほ增水見込みの場合、汽笛（長聲――）を鳴らすのを合圖に船橋里側は避難準備にかゝる▲水位八米に達しなほ增水の場合、汽笛（長聲――）を合圖に、船橋里側は避難を開始し平壤側は避難準備に着手し九米に達して避難を開始する

◇避難及救護▲係員の家族は避難の警報に注意し速かに附近の避難所に集合す、即ち平壤中部は公會堂、平壤南部は高等女學校船橋里は西鮮合同電氣會社に避難すること

物凄い羅津景氣
貨物の移入七萬噸豫想

【羅津】終端港に決定以來急激に發展し今や人口二萬五千を數ふるに至つた羅津は內地各地からの渡航者が增加の傾向にあるが國際運輸の調べによる昨年度の渡來者は一千八百七十二名、貨物は四萬一千六百四十噸で今年六月末までの渡來者は一千百二十名、貨物は一萬六千三百三十七噸である、而して今年六月中の貨物入荷は四千百噸で漸次工事が盛んになると共に增加し今年度貨物移入高は七萬噸に達する見込で七月に入つてからは船舶の入港毎日二隻を下らぬ盛況を呈してゐる

保險金詐取

【羅津】島根縣簸川郡荘田村生れ邑內昭和通り石田繁三（？）＝假名＝は今年四月來羅、橫濱生命保險會社代理店の看板を掲げて堂々店舖を張り會計主任兼幹事として林某を使用、保險金三百圓を詐取した外圖們、龍井等で保險金を詐取したことが發覺、羅津署で逮捕取調べ中であるが餘罪多數の見込み

噂は噂を生んで― 近郊の地價奔騰
無電分局と工場設置説で 期待される開城の新工場地

【開城】遞信局では約十萬圓の總工費を投じ府外德岩里火葬場近所の土地數千坪を買收、中央無線電信分局の大建物を建築準備工作中であるとの噂で、同地附近の地價は頓に騰貴し頗る好景氣を呈してゐるが、一方府內有力資本家等相謀らひ附近一帶を買收、人絹織物工場の大建築物を建て一大工業地たらしむべく準備を進めつゝあるとの噂もあり、地價はますく局騰してゐる、未だ具體案は見ないが何れにせよ、この種の大建築が實現の曉は工業地として將來有望なるものとして府民の期待は甚大なるものがある

苗不足の四水利組合 植付漸く完了

【咸興】咸南道內十三水利組合の

鴨綠江上流に伸ぶ 奧地開發の動脈
國境を匐ふ道路完成後は 四つの國際橋建設

【平壤】經濟に、軍事に重大な役割をもつ新義州中江鎭間百六十里の義惠線國境道路は大正十二年來本府內務局平壤土木出張所の手で着々工事を進め今秋十月いよく完成を見るが、この完成と同時に昭和十二年度よりまた同出張所の手によつて滿洲國と朝鮮を結ぶ國際橋梁が架設されることに決定、即ち邑城から滿洲側へ、慈城江口から滿洲へ、厚昌から滿洲への三ヶ所と鐵道側から列車鐵橋一ヶ所都合四ヶ所の架設が行はれ完成の曉は對滿貿易上に一大躍進が見られると同時に滿洲國による平壤の商圈界はいよく活況を呈するものと期待されてゐる

百八十三町步で前年に比し百七十一町步を增してゐる

咸南の叺織 十五萬三千圓

【咸興】五月現在に於ける咸南各郡の農家生產叺は肥料用一七〇一七四七枚、穀用八三六一九枚、鹽用一二二六五〇枚、合計一九〇八〇一六枚でこの價格十五萬三千餘圓に達した

商工會を鞭撻 雄基町總代會

【雄基】商工會の現狀打開について去る町總代會を開催、協議の結果、河野、高梨、小倉の三氏が代表者となり九日商工會書記長有近恒次氏を訪問、速かに會長を選任して商工會を常態に復するやう勸告するところあり、これに對し有近書記長は十五日頃中村直三郎氏の歸雄を待ち善處する旨を答へた

躍進咸南を語る會 元鐵の催し

【咸興】元山鐵道事務所で、鐵道の友九月特輯號として管內紹介記事を掲載する計畫を樹て九日午後一時から咸興府豐和館に「躍進咸南の全貌を語る會」を開催、同管內主要驛長、朝窒、新鐵、咸興府の代表者等參集、四時間に亘る熱心な座談會を續けた

旱魃から水浸し
待望の慈雨も降り過ぎて 斷然超記錄の雨量を示現 皮肉な六月の氣象

【平壤】測候所發表六月中の平壤の氣象――五月下旬半ば過ぎの降雨は四十粍に達して多少旱魃を緩和したとはいへ愈よ挿秧に眼前に迫つて猶も水不足の惱みは未だ完全に解消してゐなかつた折柄、北支那より朝鮮北部を通過した低氣壓の爲に三日より四日に亘り三十粍餘の降雨があつて灌漑水も稍潤澤となつて各地一齊に田植は開始せられた、此の降雨より天候更に定まらず溫度は低目であつたが中旬に入つて稍恢復した、越えて十五日夕支那江蘇省に低氣壓現れ黃海道を經て東進し當地を始めとして道內平坦部に前例なき日量一〇〇粍を超える豪雨を記し奧地にては一時增水交通杜絕した所あり爾來再び晴曇さだまらず、殊に月末は降雨連續し早くも雨期の狀を呈した、月平均氣溫は二〇、一度にて平年に比すれば〇、四度低く、平均最高同最低も共に〇、五度內外の低溫を示し、月中の高極は二日の三〇・五度、低極は五日の一一、五度であつた

降水量は二一三粍に及んで平年の七三粍に比するときは實に一四〇粍の多量にて正に三倍に近く全く記錄的の量である、即ち過去二十八年間の觀測を見るに一〇〇粍を突破したことは八回に過ぎずして最多は昨年の一四三%であるが前七〇%を超過し且日量一〇〇%を超えたことは最も特異とせらる、降水日數は一三日を算し平年の九日に比し四日多く前年よりは一日の減少、日照率は五三%にして平年の五九%に比するときは實に六%の減照であつたが前年の四七%に較べると六%の多照であつた

華川郡守に李氏就任 手腕を期待

【華川】この程逝去した全郡守の後任に江原道內務部庶務主任李越明が任命され去る五日着任したが全郡守が永らく病缺のため郡には目下看東普校位置問題、寄附金返還訴求訴訟、里民間の刑事訴訟事件等重要問題が山積してゐる折柄として新任李郡守の手腕を大いに期待されてゐる

新しい海の珍味
いわしの蒲燒きや カレーの素大成功

【咸興】元山水產試驗場ではさきに明太卵を原料とするマヨネーズ及びバターの製造試驗に大體成功の曙信がついたので今回は更に鰮の蒲燒き罐詰、サヨリの燻製ローラー製出し、鰮のカレーの素等の製造を試驗中であるが非常に美味で充分に商品價値あるものと推賞され殊に鰮のカレーの素の如きはそのまゝ適度の湯を注げば直ちに普通のカレーに早變りし即席ライスカレーが出來るので好評、嘖々たるものがある

愛兒の遺志に副ひ 汗の三千圓寄附
轉錦門再興のため投げ出した 輝やく母性愛美談

【平壤】府內箕林里金成淸刀自は亡子朱泰赫氏が生前牡丹臺公園內にあつた轉錦門が倒壞したのを嘆き由緒ある同門の復舊と擴張をなすべく念願してゐたが昭和七年十二月五日死去したので愛兒の靈魂を慰むべく日夜生活費を節約、貯蓄しつゝあつたが今回府當局で轉錦門の復舊計畫を考慮してゐると聞き遺志に副はんと九日金三千圓を轉錦門の擴張復舊費の一部にと寄附を申し出た、府當局ではこの美しき篤行に一同感激してゐる

"艶"色"に"滿"つ"遊山"
開城特異の慣習に乘つて キーサン引張り凧

【開城】夏枯れをよそに花柳界は七月に入るや俄然活氣を呈し夜明閣、鷄亭、天一館など一流料亭から支那料理屋、小料理屋に至るまで夜間は二次會、三次會の來客殺到し晝間は扶山洞、彩霞洞、琴釣臺、氷頭臺、暢遊臺、新龍、細谷道德亭などが連日連夜華やかな艷色で花柳界がぬりつぶされてゐるが、夜明、開城兩券番所屬妓生百餘名は五、六日前に豫約をして註文して置かねば買切れで中々手に入らぬと云ふすばらしい好景氣を見せてゐるがその主なる原因は開城人はどうしても一年一回は山遊びをせねば年中の厄を逃れ得ぬといふ昔からの傳說と又各團體の定期總會は殆んど三伏中、山で開催される點からとみられてゐる向

中江鎭庭球大會

【中江鎭】七日午後二時から中江鎭營林署コートで體協主催の庭球大會を開催、盛況裡に六時終了した、リーグ戰の戰績左の如し

一等美、有馬▲二等西島、郡▲三等月山、金▲四等井上、吉川▲五等李、甲斐▲六等岡田、河野▲七等鈴木、松本▲八等藏田、小峰

北鮮の產業は 緬羊に限る
高橋拓務事務官 雄基を訪れて語る

【雄基】去る三日東京を出發、滿洲視察の途に上つた拓務省事務官高橋鐵太郎氏は八日來雄旅館博多屋に一泊、九日午前八時から有近商工會書記長の案內で雄羅二港を視察の上同日雄基發圖們に向つたが以下同事務官の視察談

八日屠獸場を視察したが宇垣總督の北鮮政策は誠に適宜な政策と信ずる、某新聞に北鮮に緬羊は適せぬと書いてあつたが自分は冬寒期の永い北鮮を生かすには緬羊が一番だと思ふ、メリノー種、レシター種、コリデール種と緬羊にも種類もあるが北鮮にはコリデール種が最も適してゐる、それにホームスパンは家庭工業として非常に有望だ北羊南棉こそは實に宇垣政策の白眉といふべきであらう

雄基の赤い事件 五名に判決

【淸津】既報――雄基の赤い事件として世間を騷がした李英俊ほか四名に係る治安維持法違反事件の各被告は九日午前十時半淸津地方法院で戶田裁判長から左の如く判決を言渡された

懲役四年李哲洙、同三年尹俊炳同同金在琳、同二年玄碩寬（以上未決拘留二百日を通算）懲役一年六ヶ月、李英俊（但し五年間執行猶豫）

羅南の妾殺し 淸津で公判 十年の求刑

【淸津】羅南本町八四朴國順（三二）に關る殺人事件の公判は九日午前十一時から淸津法院で戶田裁判長、加藤、金南判事陪席、李檢事立會のもとに開廷されたが羅南の妾殺し事件として當時咸北全道を騷がした事件だけあつてこの日の傍聽席は超滿員、殊に中年婦人が傍聽人の過半數を占めたことは近年にない珍しいことだつた

被告は昨年十二月九日夜夫の妾婦である李銀金（二〇）を西洋剃刀で後頭部その他を斬り殺した後直ちに自殺を圖つたもので當夜の慘劇を物語る被告の左頸部の傷痕を見て傍聽席は一樣ザワめき渡つた、かくして戶田裁判長は約一時間半に亘つて詳細に訊問、李檢事は長時間に亘つて峻烈な論告をなし被告に懲役十年を求刑した、判決言渡しは來る十六日

氣早な暑中見舞
酷暑の襲來と併行して殺到 轉手古舞ひの郵便局

【平壤】めつきりと暑さを加へたこの頃の平壤郵便局では暑中見舞狀の取扱きに待機中のところ、今年は暑さの加減か早くも暑中見舞狀が每日一萬通を下らないほど殺到し係員はこの取扱きに汗だくだくの態である、この趨勢から見ると今年は例年に比し三、四割增加すると豫想せられ今月下旬頃の見舞狀洪水期に備へてゐる

雄基の消防演習

【雄基】消防組では來る十五日午前七時料亭幸樂前廣場に組員全部集合機械器具の點檢、操法演習、各個教練を行ひ、午後一時から中村氏所有廣場で模擬火災消防演習を實施午後二時から郡廳裏山で官民多數を招待、慰勞宴を催す筈

全鮮一を誇る 大草島燈臺
霧笛信號所も併置 明年十一月に完成

【羅津】今秋十一月當事業着手港灣施設と共に急テンポの發展を豫想される羅津は港の安全第一を期し總督府で今年五月以來豫算十五萬圓を投じて五ヶ所に燈臺を建設中であつたが松島、五龍岩、卵島、小草島の四ヶ所のアガ式燈臺は七月末豫定より早く出來上り、今は只點燈を待つのみとなつてゐる、この四ヶ所の燈臺は高さ十米のものでアセチリン瓦斯を使用、約十浬の光達距離を有し、また目下工事中の大草島の一等燈臺は光達距離四十五浬、高さ二十五米で明年十一月までに完成、霧笛信號所も併置する筈でこれがため明年度は豫算を追加、二十四、五萬圓を投じて全鮮第一の燈臺が出現することになつてゐる

水泳禁止 ピーパル島附近ご法度

【鎭南浦】ピーパル島附近は潮流激しきため水泳は禁止されてゐるが、例年この危險ををかす者多く每年數名の犧牲者を出す始末（本年度もすでに一名出す）なので愈よ今夏よりは警察署より禁止の立札を出すこととなつた

職業學校より 工業校が欲しい
本府の方針に對し 平南道駄々こねる

【平壤】本府學務當局では明十一年度に平壤職業學校設置計畫を實現せしめんとしてゐるが平南道當局の見解は平壤府が職業學校程度の學校よりは現在の上需里にある工業學校を乙種工業程度に昇格を急務としてゐる希望を持つてゐる關係もあり、また府一般、產業界の徒弟養成ですら思ふやうに行かない現況に鑑み職業學校設置には一考を要するとしてゐるので實現困難と見られてゐる

水電工事犧牲者 一人は重傷 一人は慘死

【咸興】長津江水電堤堰工事場で去る五六の兩日左の事故があつた

五日午前六時頃新興郡東上面德大里生れ金光濟（二七）が中南面定的水里道路切替工事人夫として現場に赴く途中八輛連結の砂利運搬列車に飛び乘らんとして足を滑らし兩脚下腿部骨折、その他の重傷を負ひ長津江附屬病院に入院加療中であるが生命危篤、また六日午前六時頃黃海道海州郡生れ崔明福（三二）は堰堤工事幕板取除き中過つて足を踏み外し二十七尺の貯水池に墜落、頭部を強打腦震盪を起して即死した

咸興の少女歌劇

【咸興】山田妙子とその一黨五十餘名日本少女歌劇一座は咸興通信聯盟主催の下に十一日から三日間咸劇で公演

人の動き

▲芥川釜日社長　九日內地より歸任
▲奧井三中井釜山支店長　八日歸任
▲李耐山郡守　八日南倉へ出張即日歸廳
▲山下郡守　同上
▲桂南山邑長　上府中の處七日歸任
▲李咸北內務部長　八日朝羅南發慶源、雄基地方へ
▲丸中殖銀平壤支店長代理　新任挨拶のため九日本社支局來訪
▲田中江原道地方課長　十一日から淮陽、高城、通川各郡事務檢閱を執行、二十三日鐵原を經て歸任の豫定
▲佐久間帝山瓦斯常務　九日京城へ
▲山本實彥氏（改造社長）十二日雄基へ

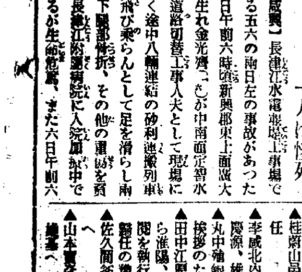
ボンパフ
あせも たゞれ 一般ひふ病
全國著名藥店にあり
神戸 船井
包裝 二〇瓦 五〇瓦 一〇〇瓦 二五〇瓦 五〇〇瓦

各醫科大學 赤十字病院 御採用 西崎藥學博士指導創製
一劑で三作用
胃腸を強化する サロミン
便通を整調する サロミン
榮養を增進する サロミン
胃腸の惡い人に
下痢便秘の人に
各型脚氣に
結核・神經衰弱に
姙婦病後の人に
腺病質の人に
價格 百錠 五十五錢 三百錠 一圓五十錢

部下の活動絶讚
初巡視をすました岩城さん所感一席

【大田】岩城忠南警察部長は瑞山、唐津、洪城各署の初度巡視を了へて十日左の如く語る

漸く管內全の巡視を終つたのでこれから徐ろに警察行政を研究したいと考へてゐる視察は本署のみに止まらず出來得る限り各駐在所を巡視したが所員は管內巡察に勿論農村振興に伴ふ警察指導部落の指導督勵、衛生保安の取締或は本署との往復等寸暇の餘裕もない實情であるが何等慰藉の途のないのは同情に堪へない、殊に民衆指導の第一線に立つて不眠不休で活動してゐる警察官を扶ける夫人達の健闘振りと努力であることは心强い警察官も常に警察本來の仕事は勿論農村指導督勵に苦心したあとに趣味を持つことが最も必要であると思ふ、なほ各署とも旅費の不足を訴へてゐるがこの點充分考慮したいと思つてゐる

府郡屬試驗

【全州】全北道では八月十五日から三日間道會議室で道郡屬任用試驗を施行

湖南地方旱魃の慘

無智人の迷信から
グロ行爲の蜂起
婦人の墓地發きや放尿珍景續出で
雨乞ひの取締に一苦勞

【光州】水不足の道內各地農民は天を仰いでひたすら雨を待つてゐるが一向降る氣配がないのでシビレをきらし迷信的雨乞ひのトップを切つた谷城郡兼面南陽里では集まつた五十餘名の朝鮮婦人達が九日午後手に／＼スコップを携へ明山の暗葬墓地を發きに繰出したところを駐在所員が駆けつけさし止めたが同夜は農民多數同山上で盛んな雨乞ひ祭を行つた、また同郡玉果面及び長城郡黃龍面月坪里では古來から市場を移轉すれば降雨があるとの傳說を信じて實行したがこの上照り續けば到るところ婦人總出で放尿雨を呼ぶといふグロ行爲も續出する氣配みえるので當局では之等迷信行爲の取締に頭を惱ましてゐる

【全州】旱魃の中心地高敞地方は特に流言蜚語が盛んで不安にかられ去る二月以來十數名で數回に亘り星松面山水里の墳墓を發き目下高敞署で取調中で、右は星松面山水里に墳墓を設くれば雨が降らぬといふ迷信からであり其筋では嚴重警戒中

渇望の慈雨臻る
但し二階から眼藥の程度
依然植付けは困難

【全州】十日未明から曇つた空はポツ／＼と雨をもたらし一時は相當大降りであつたが夕方から霽れ氣配となり夜に入つたが午後六時までの全州の雨量は一、七ミリ七で目下のところ二階から目藥位の利き目も無い模樣であるがそれでも植付け出來なかつたところは懸命に植付を急いでゐる

忠南でも對策
先づ實情調査

【大田】忠南地方は春以來降雨少く用水不足のため例年に比し挿秧遲々として進捗せず七月五日現在の挿秧面積は八割五分三厘に過ぎず既挿秧畓でも旱天續きのため枯死に瀕する慘狀で近日中に適雨なき時は相當激甚なる旱害を招來すべく憂慮されてゐるが萬一不幸にして二十日頃までに降雨ない場合は代作その他の對策を必要とするので道では各郡に對し通牒を發するとともに職員を各郡に出張せしめ實情調査中

水田は龜裂
益山郡下の慘狀に
當局はやくも對策

【裡里】益山郡下の九日現在水稻植付步合は六割强で旱魃最も甚だしいのは熊浦、聖堂、皇華、礪山、三箕、八峰、金馬の七ケ面であるが郡當局では是等旱害地に對する應急策を講じてゐる、以下郡農會に曾我美技手の話

すでに水田の底は幅二、三センチもあらう龜裂が到る處あつて少々の雨量では吸ひ込んでしまひ苗代水も同樣涸渴して二、三センチの龜裂を生じ四尺の短冊の中央部約一尺位は熱のためによく／＼苗が枯死しかけてゐる慘狀で洪水よりも餘程悲慘である從つて對策としては普通代用作物を奬勵するが過去の體驗によると折角植付けた代用作物も降雨一度來れば全部掘り返して水稻に代へて終ふ、つまりたとひ半作にもせよ稻作なれば地主に對し小作料減免の申し開きが出來るのと自己直接の食料解決の上に安心ができるので代用作は案外効果薄とせねばならぬから現在の處雨を待つて植付けさせるつもりで目下苗代の中央部に四尺幅の短冊ならば中一尺通りに溝を作つて通風をよくし熱による枯死を防いでゐる二十日頃まで待つて雨がない時は斷然代用作としてソバを播かすつもりである

慶北は植付け進捗
早くも豊作豫想
新低氣壓靑島方面から迫り
本格的梅雨再襲來

【大邱】例年雨量の尠ない慶北地方は今年はまた內地の入梅來の低氣壓を受けて六月中旬から氣溫下降して雨期に入り四五日前內地の梅雨上りと同時に天候回復したかに見えたがまた／＼十日から靑島方面に起つた低氣壓による半島本格的の雨期に入り梅雨の再襲來を蒙り農家にとつては雨量適順を得て畓の植付順調に運び現在既に道內九割二三分の植付を了してゐるが殘る達城、義城、漆谷、善山四郡の一部も今回の降雨で近く植付終了するであらうが每年水不足で苦しみ拔いた揚句四月末頃襲來する豪雨出水後に漸く植付けるを例としてゐる慶北にとつては今年の如く順調に行つたことは珍らしいことで農家は早くも今秋の豊作を豫想してゐる

大田の繰棉工場
敷地二千坪を買收
今秋中に操業開始

【大田】棉花二千二百萬斤を目標に增產計畫中の忠南をめざし釜山に本社を有する朝鮮紡織大田繰棉工場設置は道の斡旋と鳥致院繰棉工場との圓滿なる協定によりいよ／＼決定し敷地物色中のところ第一候補地榮町二丁目元開進紡績糸工場(敷地二千坪)を買收することになり近々木朝紡工場長來田契約成立とともに工場設置準備に着手し今秋早々操業開始の豫定である

割戻しを廢し
運賃を低減
運輸改善の諮問に
群山の意見纏まる

【群山】商工會議所では朝鮮商工會議所の諮問にかゝる鐵道運輸改善問題に對し荷主協會、輸移入商組合、商工組合等荷主團體の意見を徵してゐたが輸移入組合は八日荷主協會は九日商工組合は十一日何れも役員會を開き協議し大體左の如く希望意見一致したので答申することになつた

一、運賃割戻制度を廢止し之を一般運賃の低減に充當すること
二、合同制の制度に於ては各業者共自由競爭の結果現制度より寧ろ良好なりしも之れは一項の如く改正せらるべきものと信ず
三、指定運送人は二店以上とする條件なるにより認可制となすを認めず
四、運輸委員會を復活せしめ愼重に運輸改善の途を講ぜられたし

十九少年の失戀自殺

【固城】去る八日邑內中央旅館に宿泊した三千浦邑仙興里農業李鎭五(一九)が九日の正午になつても起きないので室をのぞいたところカルモチンを嚥下、昏睡狀態に陷つてゐるのを發見、應急手當を施したが生命危篤、枕元に三千浦邑仙興里李○順といふ女宛の遺書外一通の遺書があり、それによれば失戀の結果覺悟の自殺らしい

エロ流線型
車を走らせて
醉客惡巫戲化

【釜山】夏の夜のエロ流線型――十日午前一時頃釜山本町通りを疾走する自動車內で半裸體となつた男女二名が痴態をさらけてゐるのを釜山署員が發見、ストップを命じて調べたところ男は釜山鎭羽田鹿太郎(三五)假名一女は綠町遊廓の娼妓で二人とも泥醉して帶を解き半裸體となつて惡巫戲化をしたものと判明、醉もさめる程のお目玉を頂戴した

忠南金組の理事異動

新任地		舊任地
鴻山	熊倉新太郎	(成歡)
成歡	中村 寬人	(海美)
海美	古川德次郎	(靈仁)
靈仁	山下 達雄	(泰安)
泰安	兒島 鐵輔	(仙掌)
仙掌	恒松 浩	(瑞寧)
瑞寧	飯尾嘉代司	(一山)
一山	本田 大禮	(扶餘)
扶餘	清水 榮學	(理事見習)

頭書理事を命ず(各道)

唐津	韓 榮 澤	(古德)
古德	李 禹 薰	(沔川)
沔川	洪 宋 均	(唐津)

頭書副理事を命ず(各道)

◇名山の夏姿 大邱の龍岩金剛

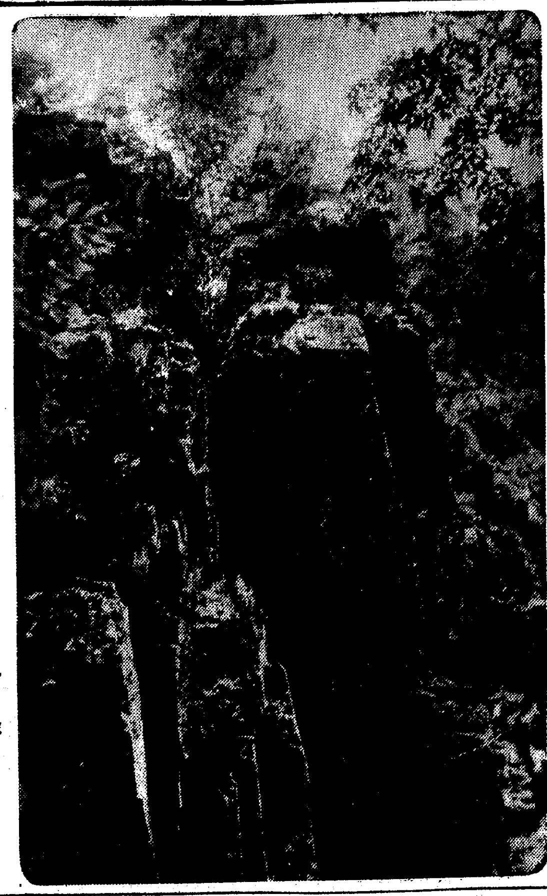

釜山商議の會頭席
一路決戰投票へ
現狀では立石派や、優勢か
五島立石啀み合ふ

【釜山】釜山府民の一大關心となつた商工會議所の會頭選擧は十二日の總會を控へて立石、五島兩派の決戰工作は尖銳化し會議所創設以來の猛運動戰を展開するに至り成行きを注目されてゐる、右に關し府民の一部には今回の決戰投票を契機として商工業者間に感情的反目の生ずるを憂れ調停によつて回避するを得策とする說が提唱されるに至り、勢力をもつて大勢をリードする傾向を呈してきたが現狀の尖銳化した對立狀態へ乘り出して局面を收拾する有力者は土師知事か迫間氏より以外にないと看られてゐるが、土師知事は斷然調停乘り出しの考へを有せずそんな話をきいた事もありませんと心境を明かにし斯くて會頭選擧は一路決戰投票による公明正大の方法に由る外なしと觀測されてゐる因に兩派の分野は左の如く

▲五島派 五島誠助、西本、權村、荒井、小宮、松尾、中村、石原、五島伍郎、富吉、伊藤、辛壽中、金聖浩、梁○○

▲立石派 立石良雄、大島、吉田、鹿田、若狹、米倉、山村、大黒、岩橋、西尾、今井、山口、松岡、金璋泰、金斗玹、朴順伯

等十四對十六で立石派優勢と看られてゐる

邱馬鐵道の敷設に
兩地提携猛運動
馬山の有志來邱促進打合會
近く大邱からも視察團派遣

【大邱】大邱馬山を繫ぐ邱馬鐵道の敷設については馬山側は大變な力瘤を入れ來る十七日頃馬山視察團が來邱して大邱側と種々懇談をなすことになつたが、その前驅運動として十日馬山府會議員五十嵐直顯氏が來邱、大邱商工會議所で同所吉田理事と促進に關する打合せをなす處あつたかくて暫く停頓を見てゐた邱馬鐵道開通促進運動は愈よ軌道により大邱側からも來る八月頃視察團が馬山を訪問して緊密な連絡協調をなし兩地結束してあくまで實現に邁進することになつた

することになつた

洛東江の治水陣
新陣容成る

【大邱】慶北道では洛東江の治山治水事業の擴大に伴ひ山林課に三技師を增員することになり內南蘭見、全南大久保の兩產業技師の轉任を見ることに決定したが、南見技師は砂防主任技師として山林課に勤務し國領、大久保の兩技師は所長として管理所勤務に決定八日左の通り發令

產業技師 國領 正美
命金泉砂防管理所長
同 大久保 ○次
命醴泉砂防管理所長

强盜劇一幕
妾の家へ來た泥醉男を
邪推して僞の申告

【大邱】慶北軍威郡川北面佳江里第二區農金龍業(三〇)が妾金○順(二〇)と就寢中慶州郡農會指導員宋聖三(三〇)が去る六日午後十一時過ぎ泥醉して水を要求し、なほ泊めてくれと交涉したが應じなかつたので宋は金の顏面を毆りつけたので金は傍にあつた拳大の石を頭部にたゝきつけたところ毬毛したが、金は妾に野心をもつて宿泊を要求したものと邪推し『前夜强盜中一名の怪漢が忍び込み私を叩き起して金を出せと脅迫した』と翌朝所轄川北駐在所に僞の强盜申告をなしたが、右の事情判明、金は拘留十日のお灸をすゑられ、宋は去る八日科料處分された

固城の竹林品評會

【固城】郡では竹林の改良獎勵增進を圖るため八月一日から十二月二十日まで竹林品評會を開催し一陸地三畝以上の竹林は全部出品と見做し期間中反當三百貫以上施肥或は三百貫以上堆肥或は廐肥の施肥、三百荷以上土入、立木の整理、防柵の修理等を實行せしめる

佐々貴畫伯個展

【仁川】東都洋畫會の盟星佐々貴義雄畫伯は數日前より當仁川近の風景をカンバスに收めて十、十一日兩日公會堂で個人展を開く事となつたが熊本、鹿兒島の風景畫家に現婦像等四十點を陳列、同氏は大平洋畫會出身で同會々員文展帝展の定連である

仁川商議役員會

【仁川】仁川商工會議所では十二日午後二時から同所內で役員會を開き運輸改善問題其他を附議する

陳列窓とポスター展

【大邱】大邱公立商業學校では十一日から十三日まで驛前商品陳列所二階で同校實踐科實習生徒の工夫になる陳列窓並にポスターの展覽會を開催、每日午前九時から午後三時まで一般の觀覽に供し、開催前日の十日午後四時道商業課商工會議所その他關係各方面を招待講評を求めた、なほ各種目は左の通りである

レートクレームのセット、海水着のセット、森永キャンデーのセット、眼鏡印肝油のセット、キリンビールのセット、納涼ポスター等の廿五種

警官と民衆を一丸に
防犯協會組織
宣傳と防犯の二班に分けて
慶北で秋までに實現

【大邱】犯罪の逐年增加とこれに伴ふ警察官の增員困難とのヂレンマ解消の一方法として既に大邱署では警察官、民衆を打つて一丸とする防犯協會の組織を企て警察部長と協議を遂げてゐたが、警察部保安課でもその迅速實現を痛感し目下中島保安課長の手許で具體案を急いでゐる、大體この防犯協會は第一次工作として本部を警察部に置き支部を慶北道內の各警察署都市大邱、金泉、浦項、安東、慶州、尙州等に設け支部を普及班と防犯班の二班に分け宣傳班は講演、映畫等によつて防犯思想の普及徹底に努め、防犯班は警察民衆の綜合機關を細胞組織に結成して警察署長乃至司法主任が指導に當り直接自衞的に近隣の防犯に當るもので、今秋劃かれる司法主任會議までには具體化されるものと觀測され、今からその活躍は多大の注目を拂はれてゐる

人夫の積立金騙取

【仁川】仁川內里永信組所屬人夫三十名は相互扶助の目的の下に一昨年來每月一人四十錢づゝの積立を實施して來たが先月二十日頃、同志の一人○○生れ○斗鉉が惡心を起して仁川金融組合に預けた預金二百四十四圓を騙取逃走中松島遊廓地に潛伏中を仁川署の手配により鎭南浦署で檢擧した旨、十一日仁川署に知せがあつた

面議が日當辭退
貧困兒童の授業料代納

【固城】郡下一面鶴林里面協議員崔文煥氏は會議日當手當を有利に使用すべく下一面協議員諸氏の賛同を得て去る七月一日以後の日當全部を普通學校の貧困なる兒童の授業料に代納することに申合せた

羽左丈一行
大邱は素通り

【大邱】既報羽左衛門一行を大邱でも上演しようと大邱料亭美芳女將、山根大邱劇場主、大邱料理店組合長簡井川の諸士が安東縣まで急行して日數その他を打合せをしたところ豫定の旅程のため大邱興行は中止することゝなり折角好劇家待望の的になつてゐた千兩役者の上演は當分見られないことになつた

守山橋架設要望

【密陽】釜山密陽間の自動車交通は釜山、馬山、金海方面から邑郡南旨橋を迂回(十數里)するかそれとも進永驛から守山間を渡船による外なく洪水の際などは全く交通杜絶して地方民の不利不便は一方ならず守山橋架設の必要を感じちかく要路にこれが善處方を陳情

統營邑面長會議

【統營】郡內邑面長會議は來る十

あらかると

◇【統營】地方法院支廳では五、六の兩日固城郡內各面長並に戶籍事務擔任書記招集、事務打合會

◇【仁川】頭取仁川米穀部に於ける立志傳中の一人丸々取引店の店主森瀨政七氏は前代故廣澤正次郎氏の店を繼承して十周年に當るので十日蛟水亭で自祝宴會

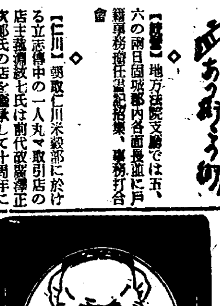

優秀治淋藥 リベール

恐ろしき淋病の黴菌

淋疾の初めは尿道口より白色粘液樣の膿汁を分泌し稍あつて黃色膜を旺んに排出する之の膿中には無數の淋菌が存在し旺盛なる繁殖力を以て尿道の奥深く侵入し淋毒性諸症を併發する。最初は尿道炎を起し錐で刺す樣に痛み而して尿道よりする毒素の吸收に由つて發熱し更に黴菌は雜作なく膀胱內に達し淋毒性膀胱炎を起し其他生殖機能に樣々の障害を與へる。又患者の不注意より淋菌が眼に潰入つて淋毒性膿漏眼に罹り瞬時にして取返しのつかぬ盲目となつた人が往々ある。斯く淋菌は人體に樣々の害毒を與へるものである。

藥の撰擇を誤るな

この黴菌は單味の白檀油球やバルサム球等の內服位では充分に目的は達せられぬ之等の藥は多くの場合四五日の連用にて早くも藥が習慣性となり後は何日連用するも容態に變化なく不相變白色粘液を分泌する。特製リベールの製造に苦心研究せしは此點のみであつた今日リベールが內地、滿洲、支那は勿論遠く南洋、蘭印、中南米其他の諸國へ輸出激增せるは盡し効果の優秀を如實に物語つてゐる。

本劑の特徵

一、腸粘膜よりの吸收極めて速く服藥翌朝尿は藍色に變じ强きリベール臭を放つて排出し此時已に快感を覺ゆ。
一、今迄尿道を侵しつゝあつた黴菌は服藥後勢力衰へこの殺菌性尿に由つて體外へ洗ひ出される。
一、特製リベールの藥効を最も確實に識るにはその尿を採つて專門家に賴み顯微鏡に由つて黴菌の檢査を行ふのが最も早道で服藥後に日を追ふて黴菌の滅び行く現象を視る事が出來る

自家尿道洗滌の危險

療法を識らぬ患者は新聞廣告等に惑はされ必ず一度は手療治の尿道洗滌又は局所療法等をやつて見る。さうして黴菌を逆に奥へ押込んで膀胱カタルを起したり、睪丸炎に罹つたりして散々な目に遭つた後ウント後悔する十中八九迄は皆之でやられる斷然愼まねばならぬ

注意 到る處の藥店に販賣す萬一品切の節は他藥を求めず本舖へ直接申込あれ直に送藥す(送料不要)

¥2.00 ¥3.00 ¥5.00 ¥10.00

大阪市東區南久太郎町二丁目
發賣元 竹村製劑所
藥劑師 竹村幸次郎
電話船場五〇・二五五番
振替大阪三六〇番
滿洲奉天住吉町八番地
竹村製劑所出張所
電話⑥六五四四番

原料は野菜と果實

イカリソース

御禮のため
御愛用家に心をこめたる
贈物を捧げます
イカリソース
大瓶一本御買上げ毎に
市内で信用ある各販賣店で洗濯石鹸
ゲンブ石鹸　壹個宛
漏れなく贈呈

令名高き
一流商品の
好取組
特に此の機會をのがさず
御買求め下さい

賣出期間
昭和十年七月末日迄
十万本限り
期間後は卽時元に復す

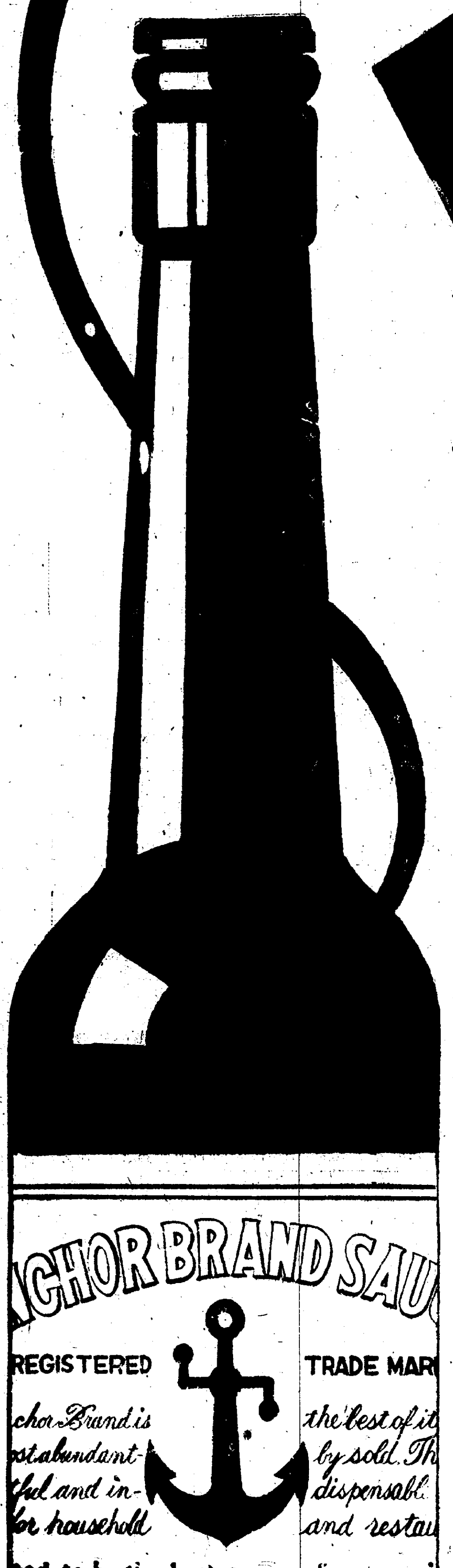

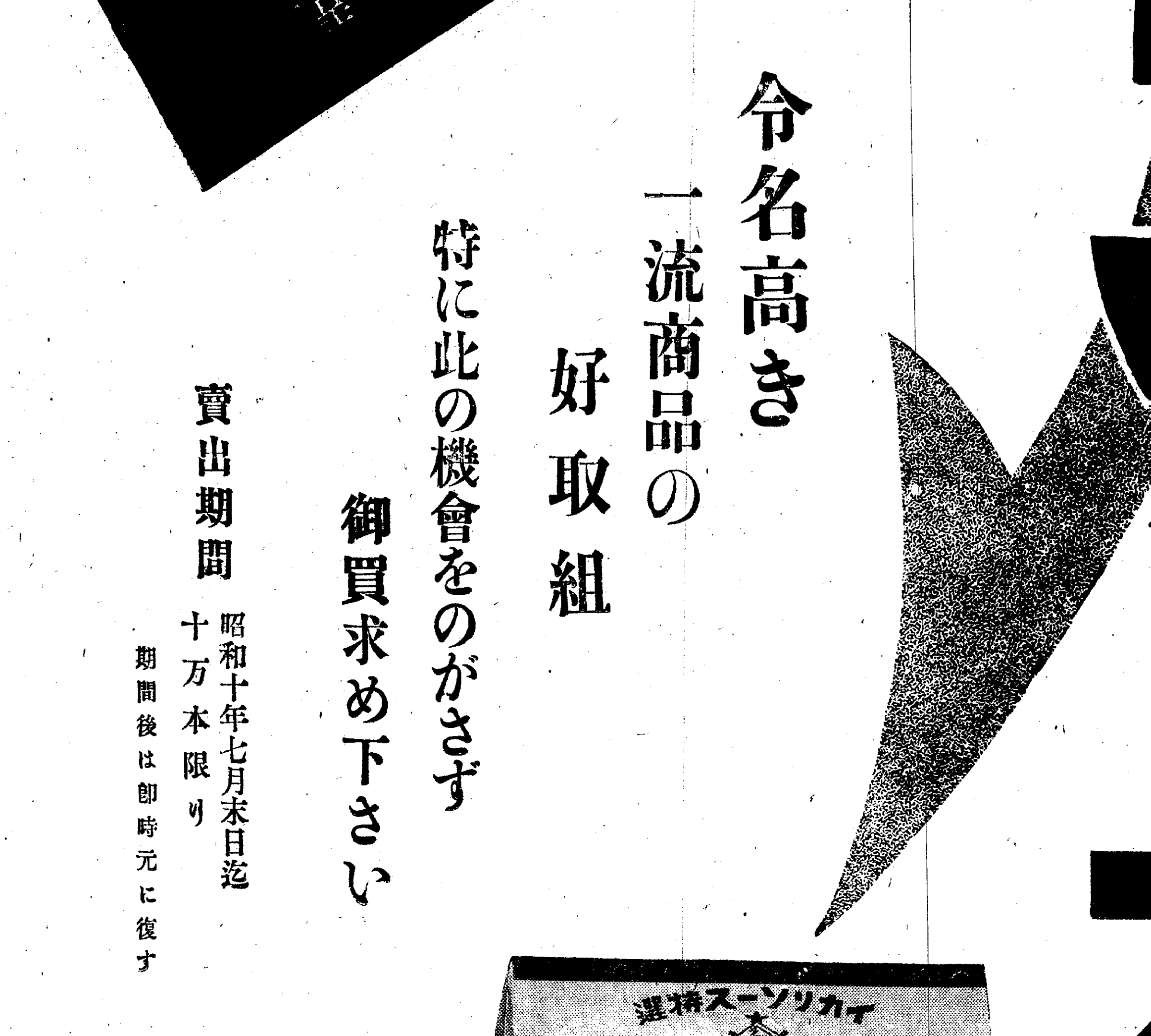

靜岡地方に大地震

地鳴に伴ふ上下動

靜岡、沼津間電信電話不通、列車は立往生

家屋倒壞し火災起る

【靜岡電話】十一日午後五時廿五分靜岡地方に地鳴りに伴ふ上下動、約十分間に亘る大地震が起り、棚の物は落ち、活字のケースは崩れる始末、靜岡市民は大騷ぎをして戶外に飛出した、これがため縣廳舍の一部、赤十字社靜岡病院の一部は倒壞し、民家の倒壞もある模樣で火災起り、市中は大混雜を呈してゐる

震源地は大井川附近

【東京電話】沼津署發、內務省警保局着電によれば震源地は靜岡の西南約六十キロ大井川附近にして富士川以東は異狀なく、沼津より靜岡市までは通信機關不通、被害は不明なるも靜岡市より豐橋、濱松に到る間は相當被害ある見込

東京・京阪神にも地震

【東京電話】十一日午後五時廿五分東京にも大分強き地震があつた、同時刻東海道一帶、京阪神地方にも相當強く、人身に感ずる程度の地震があつた、東海道では靜岡方面も強く時計の振子の止まる程度であつた＝（以上號外再錄）

靜岡の死者廿名

市內高松の被害激甚

清水市も相當損害ある模樣

【東京電話】十一日午後七時靜岡縣警察部報告、內務省警保局着電の被害狀況午後六時半までに判明せるもの左の如し

◇靜岡市高松　倒壞家屋五十戶、死者二十名、負傷者目下取調中

◇清水市　相當被害ある見込、なほ倒壞家屋相當にある模樣

靜岡市の二ケ所より發火目下消防隊出動消火に努めつゝあり、その他には大した被害なき見込、清水市では電燈、電話、電信線切斷され目下復舊に努めてゐる

震幅その他は未だ報告を待たないと判りませんが何しろ近來稀に見る地震であり震央地附近の災度が思はれる

沼津と御殿場 時計がとまる

【東京電話】東京鐵道局への情報によれば、東海道線岩淵附近でも相當激震だが壁が落ち時計が止つた程度であつた、沼津、御殿場、熱海附近でも時計が止つた程度であつた、同地方を進行中の列車は全部一時停車したが乘客その他に異狀はない、その他の地方は通信杜絕し消息不明

靜岡、清水兩市の死傷者八十二名

【東京電話】十一日午後七時廿分警保局着電、靜岡縣知事發電話第二報＝その後調査の結果、被害の大きいものは靜岡、清水兩市で午後七時迄に判明した狀況左の通り

◇靜岡市　死者二三、重傷三、輕傷五〇、全壞家屋二八（駐在所一を含む）半壞家屋一四、全燒家屋一、半燒家屋一

◇清水市　死者一、負傷五、全壞家屋七、半壞家屋數戶

倘清水靜岡兩市は停電中なるも一二、三時間中には點燈の見込み

家屋の倒壞四百六十六戶

＝午後八時十分現在＝

【靜岡電話】十一日午後八時十分靜岡署調査によれば、管內に於ける全壞家屋七十六、半壞家屋三百九十、死者二十三、重傷七、輕傷三十九名、市中警戒のため青年團、消防隊、自警團を總動員し警戒に當つてゐる、流言蜚語なく餘震もない模樣で、市民は暗黑の中にも安堵しつゝあり、清水市は午後七時半までに判明した被害は死者一、負傷五、家屋全壞七である

市內電車休止

◇—市中は大混雜

【靜岡電話】靜岡市中には家屋倒壞屋根の落ちたるもの到る所にあり、商店のショーウインドウを破壞し、靜岡電鐵は一時運轉を中止自動車で乘客を運びつゝあり、靜岡署小田署長は非常召集を行ひ被害調査に着手した、市內は激震に驚いて戶外に飛び出した人々で大混雜を呈してゐる、なほ市內大手町日本赤十字社靜岡病院寄宿舍は倒壞し、城內外濠、靜岡高島屋陳列所の石垣は數間崩潰した

強震は中部地方

中央氣象台發表

【東京電話】十一日午後六時十分中央氣象台發表＝十一日午後五時廿五分頃關東地方、本州中部地方、近畿地方等の廣汎に亘り、かなり强い地震を感じた、集まつた報告によると

三島、沼津、甲府、橫濱各地强震（弱い方）

橫須賀、柿岡、福井、福知山各地中震

東京、前橋、熊谷、松本等弱震（弱い方）

宇都宮、八木等（奈良縣）微震

震央は靜岡縣東部にあたる中央附近で相當の被害がある見込みである、なほ本多技師は語る

伊東被害なし

【伊東電話】當地は十一日夕刻地震により時計の振子が止まつた程度で、住民は驚き戶外に飛び出したが損害はなかつた

濱松は無事

【濱松電話】濱松地方は全く被害なし

伊豆大地震につぐ大きいもの

【東京電話】中央氣象台の本多技師は語る＝靜岡附近にはなほ輕微の餘震があるかも知れないがまあ大體大丈夫だ、靜岡地方は度々地震の起るところであるが、今度の地震は過去二、三年來一番大きいものでせう、靜岡は昭和五年十一月の伊豆地方の地震に次ぐもので、前回の時は二百十人ほど人が死んでゐるが今度はそれ程のことはあるまいと思ふ、しかし家屋倒壞は少くない見込みです

清水港異狀

岸壁前方にのめり出す

【靜岡電話】強震で清水港の三千噸級岸壁は約六尺前方にのめり出し、同岸壁の後方は長さ二町に亘り八尺餘り陷沒した

道路に龜裂

【靜岡電話】靜岡市高松町方面では倒壞家屋甚しく死者二十餘名を出した、西草深町縣立病院より賤機橋までの道路一帶に龜裂を生じ車馬の交通杜絕した

火事直ぐ消ゆ

【東京電話】靜岡縣知事發十一日午後七時十分警保局着電話　靜岡市梅屋町に出火あつたが直ちに消火、また大谷町に出火あるも一戶燒失し直ちに鎭火した

橫須賀被害なし

【橫須賀電話】橫須賀地方は地鳴りと共に急激な地震があつたが震動時間は短く被害はない

電信は不通

放送も中止さる

【東京電話】靜岡郵便局より十一日午後六時十分遞信省への報告によれば、靜岡電信局の電信用電池顚倒したため東京、靜岡間二回線、東京、濱松、豐橋、岐阜、佐世保、岡山間各一回線、東京、名古屋間四回線の中二回線不通となつた、なほ電話線は靜岡局を中心に興津其他地方線不通となり、靜岡の放送局は線が切れたため放送中止した

驅逐艦出動

飛行機も飛ぶ

【橫須賀電話】橫須賀鎭守府では罹災者救助及び治安維持のため、第四驅逐隊驅逐艦秋風に急遽出動命令を發し、同艦は午後十時橫須賀を出動した

救護隊の活動

靜岡は午後九時點燈

【靜岡電話】靜岡縣廳は罹災民救助に全能力を擧げ四班の救護隊を組織し、高松、有度、久能、靜岡清水方面に自動車で救護班に狀況調査に出動、縣衛生課、日本赤十字社靜岡支部の救護隊も各方面に出動、死傷者の手當に當つてゐる、市內は午後九時點燈した

特急富士は巴川で立往生

【東京電話】鐵道省に入つた情報によれば、上り一〇二臨時燕は大した遲延なく靜岡到着、定期上り燕は豫定通り到着の見込みで、また富士は靜岡を通過ののち興津い巴川鐵橋附近破損のため立往生してゐる

名古屋も感震

【名古屋電話】十一日午後五時廿五分名古屋地方にかなり強く感じた地震あり人々は戶外に飛び出したが、名古屋測候所の觀測によれば發震時五時二十五分十一秒二初期微動十六ミリ弱震の強、震央は名古屋を距る東方百十六キロ大井川流域である

逆川鐵橋墜落し

列車は折返し運轉

自動車や徒歩で連絡

【東京電話】鐵道の被害について午後七時鐵道省に達した情報によれば、最も大きな損害箇所は清水草薙の間で、逆川鐵橋墜落し、そのために列車は上下線とも不通となり、折返し運轉の已むなきに至つたので、上りは靜岡驛まで、下りは清水驛までとし、その間は自動車または徒歩で連絡し、目下復舊に努めてゐる、また安倍川の鐵橋は橋脚が損傷したが徐行すれば列車の運轉に支障ない程度

上下の兩特急列車立往生

沼津から西は不通

【名古屋電話】靜岡地方の激震のため鐵道は沼津以西は不通となり同地震發生の時刻には、上りつばめ、下り富士の兩特急列車が丁度靜岡附近を進行中の筈で、兩列車の安否も案ぜられてゐるが、通信杜絕のため詳細不明にて鐵道局は憂慮してゐる

復舊を急ぐ

清水、靜岡間の鐵道

【東京電話】地震のため立往生した第一列車「富士」の乘客は靜岡より十台の自動車に分乘清水間不通箇所を通過するため列車編成の爲（臨時）に乘せて折返し靜岡に入り、「燕」及び「富士」の乘客は靜岡、清水間不通個所を自動車連絡で假仕立ての一列車を編成、折返し運轉を開始したが清水靜岡間不通個所は目下工夫總動員で復舊に努め出來る豫定で、今夜十二時までには全通の見込みである

靜岡縣に急派

大橋事務官を

【東京電話】靜岡縣下の地震被害狀況調査のため、內務省社會局より大橋事務官を十一日午後九時東京驛發列車で靜岡縣下に急派した

武藏山一行

きのふ來社

大日本相撲協會武藏山一行は十一日挨拶のため本社來訪した（寫眞向つて左より分島勘次郞氏、幸道山關、武藏山關、春日野取締役、綾昇關、時實本社々長）

愛知機墜落す

二名は重輕傷

【名古屋電話】十一日午後二時半頃名古屋市築地十五號地東南百米の上空で愛知時計電氣會社所屬飛行機を市村一等飛行士操縱、神保氏同乘、試驗飛行のため各務ケ原に向つて出發したところエンジンに故障を生じ水面に墜落機體を大破し、市村氏は生命危篤神保氏は輕傷を負ふた

傳染病豫防藥を廉く配布

鍾路署衞生係りでは管內居住の保菌者調べを勵行、徹底的に傳染病撲滅に努力してゐるが、管內で發生した傳染病患者の大部分は貧しい家で豫防藥を買ふことが出來なかつた人々であることが判明、十二日道衞生課と諮つて傳染病の流行を防ぐ一方法として貧困者に無料若くは廉價で豫防藥の配布を行ふことになつた

自分の不用心から泥棒を出す事も惡いと自貧の念にたへません、これは僅かですが犯人に良き辯護でも買つて讀ませ、溫い辨當でも與へて下さいと金二圓を係官に差出したので流石に前科八犯の猛者も厚い人情に感泣した

全鮮選手權大會

きのふ本社で組合せ決まる

今年の覇者は誰れぞ

半島テニス・マンの最高峰として永い歷史を持つ本社主催第十二回全鮮軟式庭球選手權大會は、各地の豫選も終つたのでいよ／＼來る十四日午前九時半から京城長谷川町鮮銀コートで開催することに決定した、前年度の

覇者 中央代表、本府の熊谷・李鍾仁組が連勝するか、全鮮各地方よりの征馬を迎へた新進選手の覇業成るか、庭球スポーツを識る人々は一流選手を網羅した本大會の激戰を豫想して輕い興奮と深い興味を待つてゐる、本社では十一日午後四時から本社會議室で斯界の

權威 湯淺（鐵道局）、野副（殖銀）、庄境內（殖銀）、李承鎬（專賣局）、郞寅夏（府廳）、鮑光瀧（本府）の諸氏立會の下に第一回戰の組合せを嚴正な抽籤に依つて左の如く決定した

第一回戰

1 前年（熊谷・李鍾仁）—南鮮（西原・林有洪）
2 湖南（岩本・淺野）—西鮮（[illegible]田・小山）
3 西鮮（鄭元鎬・姜成春）—北鮮（張吉福・朴實）
4 中央（崔水生・權炳寶）—忠南（朴東善・趙任伯）
5 忠南（崔今用・金億根）—中央（洪承武・朴龍善）
6 京畿（金日鎬・姜在律）—中央（嚴東佳・李鵬鍊）
7 忠南（長沼・森川）—西鮮（金・李）
8 南鮮（森・矢田）—中央（白灣龍・李正玉）

歷史回顧

本社主催の全鮮庭球選手權大會は半島庭球界の開拓者として重きをなし、半島庭球界の指導向上發展に貢獻をつゞけ今日の『テニス朝鮮』時代を築き上げた半島庭球界最大の行事である。第一回大正十三年開始以來の選手權獲得者は左の通り

第一回（大正十三年度）北鮮代表（金仁洙、金明植組）
第二回（大正十四年度）湖南代表（町田、今田組）
第三回（大正十五年度）湖南代表（町田、今田組）
第四回（昭和二年度）中央代表（安鍾達、朴龍善組）
第五回（昭和三年度）湖南代表（李奎守、崔鶴栄組）
第六回（昭和四年度）中央代表（張九鉉、鄭士連組）
第七回（昭和五年度）中央代表（野副、洪承武組）
第八回（昭和六年度）中央代表（島川、濱崎組）
第九回（昭和七年度）南鮮代表（町田、土井組）
第十回（昭和八年度）西鮮代表（洪承杰、李鍾鎬組）
第十一回（昭和九年度）中央代表（熊谷鋼平、李鍾仁組）
第十二回（本年度）？

人情美に

前科者は感泣す

本紙記事から判る

被害者と泥棒との間に繰展げられた人情劇＝京城仁寺洞一〇一番地[illegible]が五日午前[illegible]で百圓札一枚を窃取し鍾路署に檢擧された事件が本紙に報道されるや十一日午後四時鍾路署に被害者の記事で夫人が鍾路署を訪れ[illegible]

羽左衞門劇に

愛讀者サービス

各等五十錢の割引き

待望の大歌舞伎市村羽左衞門、片岡我童大一座はいよ／＼明十三日から京城朝日座に絢爛の幕をあけるが本社では愛讀者サービスとして各等五十錢割引優待券を昨夕（十二日附）へ折込み市內の愛讀者へ洩れなく配布いたしました

名所スタンプの宣傳

內地方面では旅行の記念や一般の趣味として名所スタンプ蒐集熱が盛んであるが、朝鮮では一般に蒐集熱が內地程でない、名所スタンプを取扱つてゐる半島の郵便局所の數も相當多いが、取扱つてゐる所も一般に周知されてゐないため、その利用が僅かなので、遞信局では八月中旬を期して大々的に宣傳することとなり、ポスター、小冊子、宣傳ビラその他の印刷物調製等目下その準備を進めてゐる

毒をのむ

京城林町二五五鐘販相宴宋銀淑さん（二七）は十日午後十時頃自宅で鹽酸を飲んで苦しんでゐるのを家人が發見、生命危篤である、原因は生活難らしい

文理大軍を迎へて

延禧專門快捷す

きのふの籠球試合

大日本籠球協會朝鮮支部主催、東京文理大招聘試合第三日對延禧專門戰は十一日午後五時四十分から京城鍾路YMCA室內運動場で舉行左の通り五十五對四十八延禧勝つ（レフェリー李雲鎬、張錫道兩氏）

延專	反則	野投	自由		文理大	反則	野投	自由
[illegible]	0	0	1	F	山谷	2	4	3
[illegible]	1	3	1	F	渡	2	4	2
[illegible]	4	0	0	C	村	1	0	0
[illegible]	1	4	3	C	野	2	8	1
[illegible]	1	8	2	G	澤	4	1	0
[illegible]	2	8	1	G	小中	3	1	1
				G	木	1	2	1
計	9	23	8		計	15	20	8

前半 31—15　後半 24—33　55—48

京城第一高普改築

京城第一高等普通學校では校舍が古くなつたので近く卅萬圓を投じて改築することになり、この內廿萬圓は父兄及び保證人會その他學校關係者の寄附金に依り、新山業元氏は二千圓を寄附した

本田夫人母堂

本田龍山警察部長夫人の母堂は十日午前[illegible]本市小濱町三九の自宅で永眠した

橫領の集金人

富坪町[illegible]

醫院及醫療器譲渡廣告
一、場所　新京曙町二ノ三一（東二條通角）
井水醫院跡
一、讓渡　醫院としての設備及內外耳鼻咽喉婦人科用醫療機械一切並に電話附（居抜きの儘）
一、入院室　患者十人位入室可能（設備附）
右は醫主死去に付遺族內地引揚のため至急讓渡す御希望の方は左記に御來談若くは御照會あられたし
仁川本町三丁目
存姓名　京日仁川支局（電話三五七番）

株式名義書換停止公告
七月貳拾五日ヨリ第三十三回定時株主總會終了ノ日迄株式ノ名義書換ヲ停止ス
昭和十年七月
東洋拓殖株式會社

株式名義書換停止公告
昭和十年七月十六日ヨリ當行第五十二回通常株主總會終了ノ日迄株式名義書換ヲ停止ス
昭和十年七月十二日
朝鮮銀行

速記者養成給費生募集
速記術は文明の太陽なり給費生は學資不要自宅修學後帝國議會道府縣市會新聞通信社ラヂオ口演記述等官民界速記者養成就職率最高地位報酬最優最大小中女卒以上卅歲迄詳細郵二錢　東京世田谷下代田　速記局

宏壯三階建・新築落成
親切丁寧　サービス滿点
大田驛前通
中川旅館
電話五三六番

社員採用
支店昇格に付此際特に優遇、會社が優良、販賣する證券が一番有利なら保險の外交も大變面白いものです、定給あり、步合あり、旅費あり、確實なる保證人要す、午前中來社下さい
大同生命京城支店
京城府南大門通一丁目

尿の病
◎誠に古い經驗
◎手輕に出來る
腎臟　膀胱
尿道　淋疾
泌尿器病—家庭療法の公開
尿病に惱む方は先づ病氣の知識を知つて効果の正しい信用された療法を選ぶ事が第一である
此際あれこれ迷はず京城日報讀者と書きハガキで相談せられよ
回春の悅樂
圖解入養生書
無代進呈
本部　和歌山市公園南通（三年坂）　自療堂相談部
支部　大阪市天王寺區烏ケ辻町 自療堂　神戶市山本通五 自療堂

京日案内

警告　京城府本町八ノ八大坪さん（[illegible]）ニ付當社ノ名義ヲ使用シ[illegible]タルモノ規約ハ一切無効ニ付[illegible]
京城府本町八ノ八　大坪健次

小使　採用但し經験者及經驗者に限る身元確實な人を要す自筆履歷書持參來行あれ　三和銀行京城支店庶務係

家政　婦に雇はれ度し當方五十歲の男の子づれ御報參上致します　姓名在社

貸家　住宅資金町一丁目交通至便日本建、二階六疊、四疊半、附下女間二疊、四疊半、温突、湯殿、水道付賃三〇圓希望の向は電話本局三五〇四番に

賣家　場所京城和泉町三〇番地三越合宿所隣新築二棟賣却す都合にて一棟にても可御希望の御方は電本一八四五番　秋葉商會

看護　婦入用　但し內地人產婆、看護婦の免狀有る者　京城北米倉町九四　工藤婦人病院

當鑛　割九回債券初回クジ及七月クジ番號表、債券有利賣買法申込次第無代贈呈商品券類特別高價手輕に買入　京城本町三電本二二二三金丸商事

電話　賣買七百圓以上金融　本町一丁目（シノサキビル二階）電本四一四〇番　兒玉商會店（自宅）電本一〇八七番

恩給　立替は大勉强最低御利に御相談致ます御急のたに他店と御比較を願ひます　京城府古市町三五番地　三澤商會

特別案內
お待兼様！木曾情話主題歌に因む
廻り燈籠
總々發賣！物理應用自働廻轉夏最適品！……被白燈的大遊迎！一家に必一基　お子供様大滿悅！
特約店急募　見本一組要一圓
¥30 35 40 流線社　城府元町二ノ六九
電龍三七四番 振替京城化學研究部 四四九八番

入院隨意
西原產婦人科
新龍山三角地
電龍一〇三五番

都會化粧（5）

岸田國士作　田中良畫

春の雲（五）

するとその中學生たちは、てれたやうな風をして、急にその場を立ち去つてしまつた。

──しつかりしたもんだ。と、その時、彼女は、瀬川光子のわるびれない態度と、さういふ態度を一層堂々と見せる眞つ白な腿の色を、つくづくと眺め入つたものである。

自分にあんな眞似はなんとしてもできない。それが結局、今度のやうな目に遭ふ原因かも知れないと氣がつくと、彼女は、もう、何を穿鑿する必要もない、自分がこんな田舎の町で育つたのが悪いのだと、たゞ一途に思ひ込んでしまつた。

家へ歸つて父に校長の言つた通りを告げると、

『さうか。まあ、しかたがねえ。相手がつかまるまでは、何を云うても無駄だ』

さう呟いたまゝ、横を向いてしまつた。

が、その日の夕方、新聞は、假名をつかつてゞはあるが、事件を細々と報道した。中學校側では、飽くまで、それは何かの誤りであらうと主張してゐる。更に、警察と協力して、全校の生徒を片つ端から調べてみたが、皆目證據が擧がらないとあつた。しかし、行動の疑はしい數名のものが、なほ引續き訊問を受けてゐる樣子である。

照子は、さういふ記事を讀みながら、自分の周圍に捲き起りつゝある世間的の波紋を、できることなら、そつとそのまゝ、鎮めてほしいと思つた。そして、犯人が誰であらうと、それには何等の興味もなく、その犯人に對する憤りのやうなものも、とつくに消えてしまつてゐるのが不思議なくらゐであつた。

それよりも、あれほど樂しみにして、毎日準備と稽古に精を出した學藝會が、もうあと三日だ。これが、どうしても思ひ切れなかつた。自分に役をふられた劇の台詞も今ではすつかり覺えてしまつてゐる。代りを誰がやるだらう。自分はまあ出ないとしても、せめてその日は學校へ行つて、みんなの仲間入りだけはしたい……。それやこれやで、彼女の胸はいつぱいであつた。が、晩になつて、思ひがけなく、瀬川光子が、女中を供に連れて、わざわざ訪ねて來たのである。

『なあに、あんたは、あたしに黙つて歸つてしまつて……！心配したぢやないの』

『新聞みなすたろが』

『えゝ。だから、あんまりだつていふのよ。お見舞ぢやなくつてよ。文句云ひに來たのよ』

『御免なさい。ほかの人がみたのでなあ……』

光子は、照子の部屋へ上ると、急に聲をひそめて、

『うちのお父さん、云つてたわ、學校のやり方があんまりひどいつて……。でも、そのうち、あたし達がなんとかするわ』

『えわ、えわ。わし、もう決心してるの。もういやになつた、こげな野蠻な空氣……。それにわしだつて、このまゝでは、しやうがないと思ふの。ぼんやりで、意氣地なしで、自分つていふもんがわからなくて……。少し東京へでも出て、修業しだろ』

『あら、決心つて、そんなこと？ぢや、なんでもないわ。お父さんに相談してごらんになつた？』

『多分、許しなはると思ふわ。ねえ、光子さん、だから、今日はゆつくり、話して頂戴。東京つてどんなところだか……。わかつてゐるやうで、いざつていふと、なんにも知らないといふ氣がするで……。きつと、間誤つくだらと思ふわ。目をまはすだらな。着物は、どんなのを着て行けばえゝの。笑はれんやな風をして行きてな。東京へ行つたら、なんでもするわ。上の學校へはいらんでもえゝの。働いてもえゝわ。働かすところ、どこかあるか知らん……。うれしわ。おそろしわ……。光子さん、後生だけん、わしに元氣つけてよ……』

DKラヂオ

けふの番組　十二日（金）

第一放送

- 午前六時（東）ラヂオ體操
- 同六時三〇分（東）實用文講座（十四）　服部嘉香
- 同七時一分（京）朝の修養　勝鬘經（一）　深浦正文
- 同七時二〇分　今日の天氣豫報（京城、仁川）
- 同一〇時　氣象通報
- 同一一時五分　料理獻立　日用品値段　鮮魚卸相場（京城府廳、水產市場發表）
- 正午　時報　今日のプログラム發表
- 午後零時五分　落語　蟇の油　柳亭茶樂
- 同零時四〇分　ニュース
- 同一時　趣味講座　萬葉集の旅の歌（二）　田中初夫
- 同四時　ニュース　職業紹介事項
- 同四時三〇分　東京大相撲實況（第二放送に依る）『初日』東京大門通二丁目相撲場より中繼
- 同六時（東）名花物語　彌次郎兵衛喜多八　東海道膝栗毛（三）十返舍一九原作　脚色並出演　東京放送童話研究會
- 同六時二〇分（東）コドモの新聞　村岡花子
- 同六時二五分（東）基礎英語講座（四十一）　岡倉由三郎
- 同七時　ニュース　天氣豫報
- 同七時三〇分　講演（青年の夕）（秋田）一、土の子の叫び　小野寺平左衛門　（東京）二、漁村振興と青年の覺悟　榊　勝治郎　（大阪）三、私の體驗せる青年道を語る　都　利一　（福岡）四、武が魂の力　糸山半三郎
- 同八時一〇分（東）物語交響樂　ウイルヘルム・テル──東京市深川區清澄公園大正記念館より中繼──　物語　德川夢聲　日本放送交響樂團　合唱　ヴオーカルフオアルナ　オリオンコール　指揮　大塚淳
- 同九時（東）浪花節　戰國美談『天晴男』浪花亭愛吉
- 同九時三〇分（東）時報　ニュース　氣象通報　翌日のプログラム發表　ニュース再放送　レコード音樂

第二放送

- 午後零時五分　映畫物語　柳寅成
- 同一時　婦人講座（四の二）　朴承浩
- 同六時三〇分　童話　李定鎬
- 同六時五五分　心田開發講話（二）　崔南善
- 同八時　農村劇座（二）　金雄玹
- 同八時三〇分　ノルヤン外　李命山
- 同九時　流行歌　姜弘植
- 同九時三〇分　唱劇調　李東伯

あすのきゝ物　十三日（土）

- 午前七時一分（京）朝の修養　勝鬘經（一）　深浦正文
- 午後零時五分　講談　立志美談　稻野屋半十郎　神田小伯山
- 同二時　スポーツ講座　水泳の話（二）　早稻田英章
- 同四時三〇分　東京大相撲實況（第二放送に依る）
- 同六時（東）うたのおけいこ　四家文子
- 同六時二五分　趣味講演　盂蘭盆會と藪入に就て　濱口良光
- 同七時三〇分（東）漫談　西村樂元
- 同七時五〇分（東）狂言善惡　野村又三郎外
- 同八時一〇（東）管絃樂　ベートーヴェン連續演奏（第七回）　日本放送交響樂團

落語　午後零時五分　蟇の油　柳亭茶樂

大道で道行く人を集めて蟇の油を賣つてゐた男、盛んに其効能を述べ立てて傷藥として天下に之れ程効く藥はない、論より證據、此の通り刀で腕を切つて御覽に入れるが蟇の油を塗つて置けばこんな風に切れない又切れても蟇の油を塗ればすぐに血が止まると說明し乍ら自分の腕を切つた、處が彼氏今晩は、今餘分に御酒を召して醉拂つてゐるので本當に深く切つて了つた。元來彼等が刀を使ふ場合眞中邊は刃がつぶしてあつて先と後が切れる樣になつてゐるのを彼スッカリ忘れて了つた譯、切口からはドクドクと血が流れ出す始末慌てた油賣立會の衆に向つて何か血止藥を呉れと悲鳴を揚げると云ふ古いお笑ひを一席

物語交響樂　ウイルヘルム・テル

午後八時十分　（東京深川清澄公園大正記念館より中繼）　物語　德川夢聲　日本放送交響樂團

──第一幕──

瑞西ウーリー州のフイルワルトステッテル湖は四季共に氷雪を戴く高山に取まかれ、漁夫と羊飼ひの安樂郷であつた、然し茲にも嵐が來た、國王の代官の横暴を怒つて刺殺したバウムガルテンは追つ手の追求を逃れて、たまたま荒れ狂ふフイルワルトステッテル湖に來り進退に窮したが折よく通りかかつたテルによつて對岸シュヴイーツ州に送つて貰ふ、又シュヴイーツ州では農民を威嚇する爲の城砦が築かれてゐるが人々は皆憤慨し爲に不穩な空氣が漂つてゐる

──第二幕──

ウーリー州ウンテルワルデン州でも農民壓迫が激しいので茲にウーリー・シュヴイーツウンテルワルデン三州の農民は深夜ひそかに森の中に集まり暴政を呪つて密議を凝らす

──第三幕──

男爵アッチングハウゼンの甥ルーデンツがドイツに從ふと云ふ國民を裏切つて暴政の背後にゐるオーストリアの奴隷となつたのはベルタ姫の歡心を買ふためであつたが却つてベルタ姫に反省を促され國民の味方となる事を誓ふ、一方シュヴイーツ州及ウーリー州の代官ゲスレルは自分の帽子を棒の先に懸けて、側を通る者に挨拶を強制してゐる、それを知らぬテルは無斷で側を通り抜けた罪で吾子の頭上の林檎を射る事を命ぜられる、見事林檎を射ぬいたテルは二本の矢を用意した理由をゲスレルに問はれて『萬一誤つて子供を射た時は殘つた矢で、汝を射る心算だつた』と云ふ、ゲスレルは怒つてテルを召捕つてしまふ

──第四幕──

フイルワルトステッテル湖は今日も荒れてゐる、その中をゲスレルは舟で渡つてゐるがテルが舵取りの名人だと聞いて『若し無事に對岸に舟をつけたら汝の罪は許す』と云ひ繩を解く隙を見て怒濤に飛び込み逃れたテルは、これ又運よく無事に湖を横切つたゲスレルを、天險の峽谷によつて射殺する

──第五幕──

農民の憤滿は終に爆發した、農民に挨拶を強制した帽子は引づり下され城砦は火をかけられた。やがて再びめぐつて來た平和の日『テルオオ！』の聲と一公民としてのルーデンツとベルタの喜びを祝福する聲が、心から喜び合ふ農民の口から奔り出た

浪花節　夜九時　戰國美談　天晴男　浪花亭愛吉

小山の合戰に豐臣方の池田勝入齋信輝は德川家康の家臣永井傳八郎の爲に討死した。間もなく豐臣德川の和睦となつたが、信輝の二男輝政はあくまで德川を怨むので秀吉が計らつて家康の娘を嫁に世話することとなつた。其時輝政はお許し願ひたいと申出で、愈よ江戸表千代田城に乘り込んだとき出迎への四天王の一人酒井に向ひ、傳八郎の消息を尋ね是非會はせて戴きたいと頼む、まさか斬る譯でもあるまいと信輝の前に出してみると信輝は傳八郎を見つめ食祿は千石小牧合戰には二百五十石貰つてゐたとなどを聞訊したが改めて家康に對して永井傳八郎を聟引出として自分の家臣に貰ひ受けたいと希ふ。つまり父信輝ほどの豪の者を討つた男が千石や八百石取りの者では亡き父も無御心殘りであらうし當人も不愍であるといふのであつた。家康もそれでこそ自慢の聟ぢや、天晴れ男傳八郎は聟引出として其方にやると許す。間もなく傳八郎は一萬石に取立られ、後累進して山城淀で十二萬石永井信濃守と任官するに至つたといふ出世の一席

將棋新手合（八）

於東京市日本橋區蠣殼町二ノ七　溝呂木將棋所

左香落　四段△志澤春吉（東京）　二段▲永澤勝雄（東京）

（圖は六八銀迄の局面）

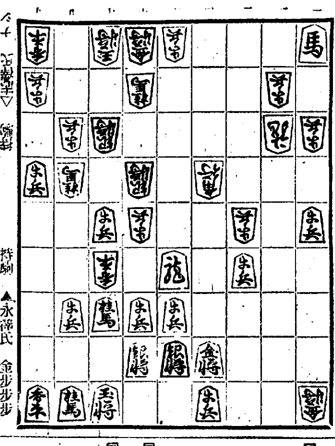

△上手持駒　なし　　持駒　▲永澤氏　金歩歩歩

△三六歩　▲八六金　△五七歩成　▲同　金　△五三龍　▲四一龍
△五五角　▲同　龍　△同　龍　▲二二馬　△二六飛　▲五五馬
△五八飛成　▲三六角　△四九龍　▲八八玉　△七二歩　▲八[illegible]桂
△四八龍　▲七三桂成　△六八龍　▲九七玉　△七三銀迄にて志澤氏の勝

溝呂木七段講評

（上手）三六歩と取るのは、敵玉頭攻撃の準備で至當である

（下手）八六金打は面白くない、茲は六六歩と突いて敵の應手を覗ふ處である

（上手）五三龍と轉換して、交換を挑むのは良い手である

（上手）二八飛と打つて強襲に出たのは良い手である

總評　本局は、上手方最初に一二飛と振つて消極的戰法に出たので、下手方に二枚銀戰法によつて着々と陣形を整へたので、上手方も七三桂と跳ねる陣形迄は自重すべきを、敵の三六歩に對し四五歩と急戰策を採つたので下手方は應酬に紛しも過誤なく良く攻防に盡くしたので、中盤戰に於ては有利となつたが、四六角と敵金を直に取るべきを七四銀と打つたのが面白くなかつたのと上手の七二銀受けに對し、四六飛とならず四六角と捐すべきを誤まつたので、却つて上手方に六二桂打の逆襲を蒙り、自玉頭へ銀を遣つて形勢を損じて終つた、上手方に二二歩と馬を封殺されてからは上手方の優勢に終始し遂に催取したのである

朝鮮郵船定期出帆

△印ハ船客扱ヒ

●北鮮新潟連絡船開始

新京丸（運四、一〇二噸）　定員一等十二名、二等四十三名、三等百二十八名

- 雄基　三ノ日　午前六時發
- 羅津　三ノ日　午前八時着　午前九時發
- 清津　三ノ日　正午十二時着　午後五時發
- 新潟　五ノ日　正午十二時着　午後五時發
- 清津　七ノ日　午前十一時着　午前八時發
- 羅津　九ノ日　午後二時着
- 雄基　九ノ日　午後五時發　午後七時着

北鮮横濱直行　△長白山丸　羅津　日　雄基　日　清津九日　釜山─關門─大阪─東京─清水─名古屋─阪神─關門─コース

北鮮東京行　名古屋─清水─横濱寄港　長壽山丸　雄基三日　清津三日　元山三日

○急行船横濱寄港　關門─名古屋─清水─　盛京丸　雄基　日　清津十日　元山十一日

西鮮東京行　關門─大阪─名古屋─清水─横濱寄港　△江原丸　仁川六日　群山六日　木浦九日

△佐賀丸　新義州三日鎭南浦三日仁川六日　北鮮名古屋行　阪神寄港　釜山─博多─關門

○陸軍運輸部御用船　立神丸　雄基三日　清津三日　元山六日　釜山─博多─關門─神戸寄港

北鮮大阪行　漢江丸　雄基十日　清津十一日　元山十三日

寧古丸　雄基七日　清津八日　元山三日

西鮮大阪行　○南部線　釜山─關門─神戸寄港　釜山丸　仁川六日　群山七日　木浦八日

清津丸　仁川九日　群山十日　木浦十七日

○北部線　博多直行─神戸寄港　金剛山丸　新義州　日　鎭南浦九日　仁川十日

漢城丸　新義州十日鎭南浦三日仁川五日

金剛山丸　新義州八日鎭南浦九日仁川十日

敦賀行　新舞鶴─舞鶴─宮津─境　慶安丸　雄基　日　清津九日　元山十一日

鹿兒島・清津行　釜山─博多─長崎寄港　錦江丸　仁川六日　群山七日　木浦八日

○博多直行船　長崎寄港　清津丸　大連三日　仁川三日

西鮮清津行　平安丸　仁川十一日鎭南浦十三日釜山十五日

北鮮上海・青島行　平安丸　清津十八日　釜山二十日　上海行　青島延長─群山─木浦寄港　平安丸　仁川　日鎭南浦　日釜山　日

青島行　安東─芝罘─大連寄港　會寧丸　仁川十二日鎭南浦十三日

大連行　櫻島丸　仁川十九日鎭南浦二十日　錦江丸　仁川三日鎭南浦　日

浦鹽行　漢江丸　元山十六日　清津十九日　雄基卅日

△乘船賃金低廉船中食事附
△右ノ外臨時臨時船ヲ配船致シ船腹ノ潤澤ヲ圖計ヒ居リマス

日本郵船定期出帆

- 歐州行　照國丸　橫濱神戸門司　七月七日　七月十二日　七月十三日
- 桑港行　淺間丸　神戸橫濱　七月九日　七月十一日
- 濠洲行　賀茂丸　神戸橫濱長崎　七月十五日　七月十九日　七月廿二日

京城南大門通リ五ノ一

朝鮮郵船株式會社

代表電話本局四一九五番

- 釜山支店　大倉町　電話四〇一三番
- 元山支店　海岸町　電話長一二三四番
- 仁川出張所　港町
- 北鮮出張員　清津府北星町　電話長三五一番
- 京城代理店　朝鮮運送會社
- 鎭南浦代理店　朝鮮商工會社　電話四八〇〇番
- 仁川代理店　朝鮮運送會社
- 群山代理店　群山海運會社
- 木浦代理店　朝鮮運送會社
- 釜山代理店　大池回漕店
- 元山代理店　朝鮮運送支店
- 城津代理店　朝鮮運送支店
- 清津代理店　國際運輸支店
- 雄基代理店　國際運輸支店

大阪商船定期出帆

◎臺內、滿鮮連絡優秀客船

- 北鮮阪神行（門司經由）急行　午前十時發　門司　翌々日前十時着
- 雄基　七月十五日　七月十九日　七月廿六日
- 貴州丸　武昌丸　河南丸
- 北鮮臺灣行　江蘇丸　清津發　七月廿八日　清津、雄基、城津、興南　博多、長崎、鹿兒島、基隆、高雄行
- 大連內地直行　日滿連絡毎日發　朝鐵、滿鐵主要驛ニかテ船車連絡切符發賣
- 大連發午前十時＝門司着翌後一時＝神戸着翌早朝
- 吉林丸　熱河丸　うらる丸　扶桑丸　ばいかる丸　はるびん丸　あめりか丸　たこま丸　しやとる丸
- 大連　七月三日　七月三日　七月六日　七月九日　七月十日　七月十二日　七月十三日　七月十六日　七月十七日
- 門司基隆直行　毎月日日發　內臺連絡船　門司發正午
- 高千穗丸　蓬萊丸　瑞穗丸　七月廿三日　七月十八日　七月廿七日
- 門司より神戸行大型船便多數あり（基隆發翌々日午後一時）
- 詳細は左記御問合せ下さい（案內書進呈）

大阪商船株式會社　京城出張所

京城府南大門通三丁目一〇六　東京火災ビル四階　電話本局長一〇三〇番

鮮內代理店・案內所　清津・雄基・羅津〔國際運輸會社〕　仁川　慶田組　釜山　釜山商船組

ヂヤパンツーリストビューロー案內所　京城三越、平壤三中井、釜山三中井、安東大和

阿波共同汽船出帆

- 威海衛、芝罘、大連行　利通丸　七月十四日午前時入港　七月十六日午前時出港
- 威海衛、芝罘、大連行　第三共同丸　七月十一日午後時入港　七月十二日午前時出港
- 鎭南浦、大連、天津行　長山丸　七月十五日午後時入港　七月十六日午前時出港
- 營口直行　永源號丸　七月十二日　七月十五日

◎朝鮮總督府命令航路　嶋谷汽船出帆

◎朝鮮總督府主要港ニテ乘客出迎送其他御便宜取扱案內　ジヤパンツーリストビユーロー京城三越支店內

代理店　仁川海岸町四　野口商會　電話二番・一七三

- 仁川出帆　代理店日鮮海運株式會社　電話五〇番
- 大連直行（三等七圓）　明石丸　七月十二日　朝海丸　七月十八日　天海丸　七月廿七日
- 朝鮮北海道大連線　×印八樺太行　裏日本、北海道、樺太行（各地急行）　日本海丸　八月三日
- 鎭南浦出帆　代理店日鮮海運出張所　電話五三九　×明石丸　七月十二日　朝海丸　七月廿三日　天海丸　七月卅一日
- 仁川出帆　代理店日鮮海運株式會社　電話五〇番　日本海丸　八月七日　×明石丸　七月十四日　朝海丸　七月廿五日　天海丸　八月二日
- 群山出帆　代理店群山海運會社　電話一四　日本海丸　八月九日　朝海丸　七月廿六日　天海丸　八月一日
- 木浦出帆　代理店鮮海運出張所　電話八四　朝海丸　七月廿七日　日本海丸　八月十一日
- 釜山出帆　代理店澤山兄弟商會　電話四〇八　×明石丸　七月十八日　朝海丸　七月廿八日　天海丸　八月四日　日本海丸　八月十二日
- 浦項出帆　代理店浦項運輸會社　電話一三　朝海丸　七月廿九日　日本海丸　八月十三日

北海道線＝北鮮線　清津出帆　八月十一日　代理店國際運輸支店　電話二七　北陸、北海道行　笠戸丸定期　各港寄港地＝境、宮津、敦賀、伏木、船川、函館、新舞鶴、小樽、大泊

- 雄基出帆　八月十一日　代理店國際運輸支店
- 清津出帆　八月十一日　七月廿一日　代理店　國際運輸支店　電話一八
- 城津出帆　八月十一日　七月廿一日　代理店　北鮮商船組　電話一三
- 西湖津出帆　八月十二日　七月廿二日　代理店　富田商店　電話二八
- 元山出帆　八月十三日　七月廿三日　代理店　朝鮮運送支店　電話二〇
- 內地寄港地　伏木直行、新潟、酒田、船川、青森、函館、小樽

◇各船共最新式優秀貨客船ニシテ娛樂施設完備ス　切符發賣所　前記各代理店並各地ジヤパンツーリストビユーロー案內書及運賃表ハ本社及代理店へ御申越アリ次第各號路案內書ヲ送リ致シマス

神戸市神戸區明石町　嶋谷汽船株式會社

仁川出帆豫定

- △阪神　泰仁丸　二十日
- △阪神　神代丸　二十一日
- △阪神　正生丸　二十三日
- △阪神　三大寶丸　二十四日
- △名古屋京濱　玉榮丸　二十四日
- △阪神　任賀丸　二十五日
- △阪神　釜山丸　二十七日
- △阪神　二福井丸　二十七日
- △阪神　百福丸　三十日
- △阪神　伏見丸　三十日

鮮航同盟會仁川支部　仁川府本町四丁目二番地（日鮮ビルディング二階）　長電話八七六番

九州郵船株式會社　出帆廣告

釜山出帆

- 博多行　珠丸　毎日午後十一時出帆
- 博多、對馬、壹岐、長崎行　博多丸　毎月四日九日十四日十九日廿四日廿九日午後二時出帆
- 詳細ハ左記へ御照會被下度候　釜山第一棧橋

九州郵船會社出張所　電話二四一番

仁川出帆

（代理店日鮮海運會社）

- 大連直行　東祥丸　八月十七日　七月五日
- 鹿兒島、三角、長崎、博多行　東祥丸　八月十四日　七月十二日

新義州・安東出帆

（代理店日鮮海運會社）

- 仁川經由、九州各地行　東祥丸　七月廿二日　八月十日
- 詳細ハ左記ヘ御問合セ被下度候

仁川府本町四丁目　日鮮海運株式會社　電話長五〇番長一〇八番

仁川汽船出帆廣告

- 海州線　直航　隔日出帆
- 寅海線各驛ト船車連帶貨物取扱
- 長淵線　寄港地＝龍湖島、蒼江、德洞、九味浦、吾叉浦、大青島　毎月五回出帆
- 仙義線　隔日出帆
- 唐津線　寄港地＝瓮津、扶浦里、寄港　隔日出帆
- 德積線　寄港地＝靈興島、大阜島　自動車連絡取扱　隔日出帆
- 毛老線　寄港地＝信島、仙水、乾坪、外島、注文島　毎月二十三回出帆
- 瑞山、泰安、自動車連絡取扱
- 馬山線　寄港地＝靈興島、大阜島　隔日出帆
- 白石浦線（忠南牙山郡）毎月六回
- 此ノ外ニ沿岸各方面行貨物取扱

仁川港町二丁目　仁川汽船株式會社　電話五一番營業係　一四〇番發着係

朝鮮汽船出帆廣告

- 釜山出帆
- 馬山行（急行）毎日午前九時半
- 麗水行（急行）毎日午前八時半　午後八時二回
- 木浦行　各港寄港　毎日午後五時出帆
- 元山行　各港寄港　毎日午後一時
- 境行　一月六日二十日
- 鬱陵島線　一月中出帆
- 江口行　一日六日十一日廿日廿九日
- 木浦出帆　日夜十二時出帆
- 釜山行各港寄港　每日午後八時
- 濟州島直航線　寄航港　毎日午後七時
- 濟州島行西廻り　二六日十二日廿日
- 濟州島行東廻り　十六日二十六日廿日

森永ミルクキャラメル

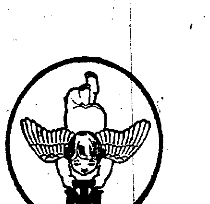

復習は朝の中に！　晝はキャラメルで　元氣に遊びませう

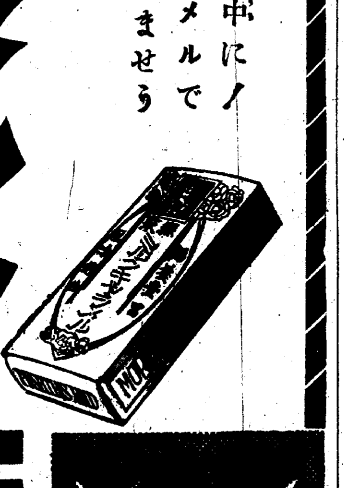

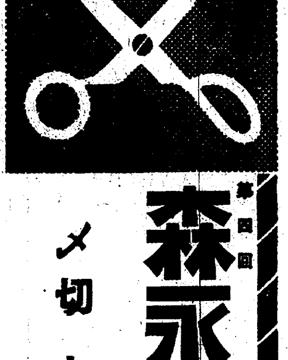

第四回　森永キャラメル藝術

〆切　七月三十一日

規定

- 材料　森永キャラメル・チヨコレート類包裝材料を主としその他の森永製品包裝材料を補助とします
- 名と所　作品の裏に明記のこと、小・中・女學生の方は府縣郡・學校・學年・姓名をはつきり書いて下さい
- 送り先　東京市芝區田町一ノ十二　森永製菓株式會社　學藝部　又は各地學藝部支部へ

賞金

一般	特選	三十圓宛（商品券又は森永旅行券）	十名
	一等	二十圓宛	二十名
	二等	十圓宛	五十名
	三等	五圓宛	二百名
	佳作	賞牌	五千名
小・中・女學生	特選	十圓宛（商品券又は森永旅行券）	二十名
	一等	七圓宛	七十名
	二等	五圓宛	三百名
	三等	三圓宛	八百名
	佳作	手工用具	二萬名

K―14

●ノーシン！ノーシン!!　頭痛にノーシン!!!●

64

仁丹

冷たいものは

胃腸をこわす　特に仁丹を、たくさんのんで、胃腸を護るが夏の保健の第一條件

暑い時は、仁丹を數粒かんで清水を一杯のんでごらん　氷や、氷菓子の類より以上に氣持ちのよい凉しさが全身に漲る

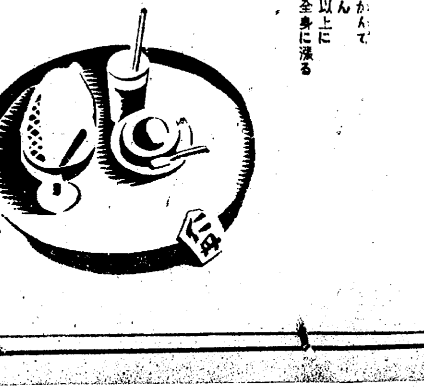

まめであつても日頃が大事　病は六〇ハップの留守に來る

京城本町四丁目一五五　內科胃腸病　腦神經科　北島醫院　電話本局三三七四番